# 大同報

本報創刊西歷一九一三年
發行人 王希哲
編輯人 劉錫庚
印刷人 賀澤民
社址 新京東六馬路
電話 (滿洲國)二三八 (日本)二〇九六
報費 一份國幣五分 一個月國幣壹元 郵費在外
廣告價 一行(五號字十三字)一月壹元 長期另議

## 宋子文在紐約策動 中日直接交涉 擬請歐美各國勸誘

據某方接到新京之情報云、出席世界經濟會議之中國代表宋子文氏、感有中日直接交涉之必要、宋氏為使其早日實現、希望由外國勸誘、故該氏在歐美各國中、已行暗中活動、以期達到直接交涉之目的、

## 慘無人道之 巴中共禍 走到殘酷非人之路

(巴中通訊)巴中克復後、記者特赴巴城、調查匪禍實況、茲將被匪佔據時情形、得諸難民口述者、錄要如次、

### 組織概況

赤匪盤據巴中時、其政治實施、頗為嚴密、以二十戶為一村、設村蘇維埃政府、置男代表均由赤匪指定任命、作沒收人民財產之嚮導、村民之衣食住行等事均必商承代表非經許可、不得擅自行動、否則加以反革命之罪名、立殺無赦、又每村設村主席土地經濟文化宣傳糧秣等委員各一人、四村以至七八村為一鄉、鄉設鄉蘇埃政府、以若干鄉為區、區設區蘇維埃政府、若干區為縣、縣設縣蘇埃政府、該偽政府即設於巴中城西街慶學泰號內、組織與區鄉村相同、辦理全縣行政事宜並監督該縣各級政府一切事宜、又設巴中縣臨時革命委員會於巴中縣政府內下分設貧民會、經濟土地、肅反、彙沒收各委員會、辦理一切殺人放火的搗亂事宜、其人選則以無知識之愚民充當、以便供其利用偽臨時革命委員會主席李玉萬、係巴中城內擔水夫、縣蘇維埃主席楊正邦係本城木匠、縣蘇維埃代表文仕嘉係僕丁、

### 強奸民意

赤匪自去冬舊曆至月二十七日進據巴中、每日都在開會演說大施麻醉、在廢曆正月元旦挨戶傳喚未逃走之人民到萬壽宮聽講演、該匪等俟演說告終開始選舉、指定濫狩流氓充任蘇維埃主席或委員、當赤匪提出某人姓名時、即問在場民衆此人可認你們的主席或委員嗎、如應之曰可、則鼓掌歡笑、聲震瓦屋、如人民稍事遲疑不應、則赤匪必大聲呼叱、此人既係窮人又崇信共產主義又未充任過團甲、不要這樣的人當首領、未必還要貪官污吏劣紳土豪當首領嗎、倘敢再不承認、即斬頭示衆、民衆經此恐嚇必致啞口無言、遂正式通過凡流氓於該匪未到前投降者必獲得代表委員之名義、但亦必經過此項強迫式之選舉以表示係出自民意、其滑稽可笑孰甚於此

### 丁役橫暴

赤匪既役置各級蘇維埃政府先令人民詳開第二次人丁戶口清冊、其式樣先寫家長姓名年齡籍貫職業體質強弱備考然後將全家人口照樣寫明白、並對人民說你們填寫不確、不得分田地房屋、如經查出、除將滿門殺戮外並十家連坐、既詳細填寫以後、赤匪則按戶、不分男女抽八歲至十二歲的為童子團、十三歲至十六歲為游擊隊十七歲至二十六歲為赤衛隊、廿七歲至卅六歲為上先隊、卅七歲至四十七歲為中先隊適南巴之縣之第一期游擊隊、已完全編入、各連赤衛隊、依次補充為游擊隊、上先隊又名少年先鋒、中先隊又名運送隊其

### 抽丁拉夫

之手段實高於一切、其運輸隊之待遇每人身負七八十斤、日行九十里、天明吃早飯、夜間始吃午飯力夫飢瘦砍死、赤匪毫不憐惜、夜間每人給谷草一少把、睡覺雖嚴寒亦無被蓋、不准燃燈、不准說話、犯者殺無赦、赤匪常以解放農工為口號常貼不拉夫不抽丁標語、觀此可洞燭其奸矣赤匪每到一地方、必先砍倒電線電桿、搶劫郵政、焚燒書報期與未被匪佔區域完全隔絕、以便麻醉愚民、使之匪化、男女小孩以及未成年之男女、每日均被召集於鄉蘇維埃政府、讀其標語與鬥爭綱要、並捕殺知識份子以免破其詭計、更懸重賞、使人秘密告知識份子以絕根株

## 滿洲產業建設學生團 千餘名暑假中來滿視察

利用本年暑假、由日本全國各大學募集千名學生、組織滿洲國產業建設學生團、曩者東大、京大、東北大、北大早大、明大、慶應、日大、拓大、東京工大、東京商大等之各教授、已發起立案、將於十二日起、向各大專門學校發出募集學生之訓附狀依此項之募集、學生額數計農科推薦二百名、工科三百名醫科理科百名、法文政經科四百名、於七月中旬渡滿、在奉天北大營舉行結團式、在滿洲學講習、分成四團、在各地從事視察調查實習、更視察戰跡、慰問日本軍、於新京開催日滿青年交歡大會預定於八月中旬歸國云、

## 青藏談判 近又決裂 聞已開始軍事行動

〔南京通信〕改息、達賴對班禪回藏問題、忽表示歡迎班禪個人回藏、對其部下堪布屬員則嚴拒隨往、否則加以驅逐、又班禪駐康辦事處電京云藏軍與青海和平談判忽又破裂、開始軍事行動、現已在玉樹附近接觸

## 西伯利亞路 客車頻發事故

〔哈爾濱十五日國通〕據十三日到達滿洲里某日人技師所談、本月十日在西比利亞克拉斯諾雅斯庫、曾發生國際列車之顛覆事件、故到達滿洲里遲延二十三小時云、一般的西比利亞線之運行狀態依然不良屢次發生事故焉

## 鐵道建設事務所 移轉圖們

吉林鐵道建設事務所、十六日早九時搭臨時列車、由新京出發、移轉於圖們矣、而事務所員、從業員、並其家族全部約三百數十名之一大團體在非常熱鬧中而移轉矣

## 移天津公安局於 河北省政府直轄 ——以時局動搖為口實——

〔天津十五日發國通〕擔任天津市內警備之公安局、原來為市政府之機關、而市長周龍光、因與市黨部之劉不同意見、十四日午後突然以時局搖動為口實、將公安局由市政府之手移歸於省政府之直轄矣、以上為疑惑公安局及市政府暗通反蔣派之結果、惹起非常之衝動也、

## 藏軍並未 越金沙江 達賴駐南京代表談 青藏和約將告成功

〔南京通信〕西藏達賴駐南京代表阿汪堅贊對記者稱(一)青海與西藏和約、不久可得圓滿解決、(二)西康與西藏糾紛、與川省戰事有連帶關係、最近達賴電京、謂藏軍並未越金沙江、進犯西康、足徵外間所傳不確、(三)達賴迭電中央、表示擁護政府誠意、外傳達賴以某國為背景、絕對不確、(四)達賴極望中央對康藏問題早日予以適當解決」

## 黃郛北上

〔南京十六日國通〕就任河北省政務委員長之黃郛、十五日早來京、與汪精衛及其他各要人會見之後、攜同何其鞏、郎章搭午後六時專車而北上矣、當此華北之大局早到新開展之時期、該氏之北上頗值注目也、

## 有田外務次官後任 決定重光葵擔任 十六日正式發表

〔東京十五日發國通〕有田外務次官後任、已決定前駐華公使重光葵氏矣、本月十六日當正發表云、

〔東京十五日發國通〕最近感受風邪故身體違和、在職已一個年得外相之諒解而提出辭呈焉、雖被慰留然已有辭退之決心、基此理由而無別項情事、種種關係之事件亦告一段落故也、

〔東京十五日發國通〕已決定為外務次官之重光葵氏談、擔任此非常時外交、以隻腳之餘、果能完成大任與否誠不可知、此種身體、因行動緩慢、不能如意之事甚多然無論待至何時、亦為隻腳絕不能再成兩腳、故此時更擬一番竭力也、想到一次已無之生命時今後得以全生命為君國而努力者可謂滿足之至也

## 人間地獄之隴東 △各縣災民達四十萬 △死亡日甚人販極多 妙齡碧玉僅售十餘元

(平涼通訊)甘肅數年以來、災禍頻仍、民生恐慌、加以萑苻迭興、人民棄家逃亡者比比皆是、值此青黃不接之時、農家顆粒未蓄、告貸無門、即賣田售物、亦若無顧主、以故災縣土地、雖上等良田亦僅索價三四元、次田一元上下之廉價、尚無人過問、由是各地災民、均扶老攜幼、紛往異鄉求食、全省所轄縣府、共六十五縣、而災區已達五十餘縣縣災民達三四十萬、彙之陝省連年災荒、來甘就食、災民日衆、就隴東各縣最近統計、已達十萬有奇、茲將就食平涼災民流落慘狀、分述於後、

### 乞丐滿目

平涼各界慈善人士、因陝甘災黎、日趨嚴重、災民紛紛就食於此、沿街乞食、終日不得一飽、夜間露宿於外、小兒啼哭、老弱呻吟、悽慘之狀、令人心酸、遂組織隴東臨時救災會、籌備款項、予以救濟、按災民之大小、發結賑款、俾其自購粗糧度生、但所募之款有限、求食之民無足、杯水車薪、雖期全活、因之沿街乞討之飢民、仍屬舉目皆是、

### 人販加多

一般災黎既無食以自養、何以仰瞻俯蓄、忍痛無奈、遂演出鬻妻售子之慘劇、而一般人販子得於此時乘機大事活動、希圖漁利記者每至破廟土窰、一般災民流棲之處、即見面黃肌瘦衣履較完之無恥輩、突入災民窰中、從事運動、詢悉每一十五六歲之妙齡碧玉、僅售十四五元、有夫之婦、售洋十一二元、七八歲之小女售洋四五元、如交易告成、分別之時、母女夫妻抱頭痛哭、慘悽之情、令人心哀、

### 災民住所

流亡於此之災民、人地兩疎既無資以餬口、復乏錢以宿店、因之城關破舊之廟宇古窰、遂成災民住宿之家、日則沿街乞討、夜則兩窰藏身、夜間寒風侵襲、啼飢號寒之音聲聞數里、災婦生產、隨處可見每到領賑之日、紛紛扶老攜幼、爭前恐後、前往東關風神廟領賑籍資餬口、此刻街衢為塞、見者莫不酸鼻、

### 災上加災

平涼日來大雨傾盆不分晝夜本月十五日為災民領振之期、街水成河、道途泥濘、振會因雨未放、而沿街苦討之災民、終日不得一飽、夜回土窰破廟而天雨淅瀝、地濕天寒、衣單腹饑、可憐情況、殊難筆述、災民值此雨期、苦況更不堪言、溯計此時、西湖正當春遊節季、六橋三竺間、裙屐如雲、一一陶醉於大自然之懷抱中、樂乃無藝、以較甘省痛苦之情形、真有天堂地獄之別矣、

## 若因為母劬勞精力衰減
### 韋廉士醫生紅色補丸能速使之復原

『予體素健後因生產數兒頓覺虛弱』此江西南昌小金台十九號凃桂芬女士之言也世之婦人如凃女士者自屬甚多而由服用韋廉士醫生紅色補丸得復健康精力者亦遍天下皆是也請詳閱凃女士之書便知其受益於此丸者為何故也凃女士續書云『予病蓋因失血過多故數產之後氣血虧損體質薄弱近來又增呃逆嘔吐脾胃不和等症醫治罔效嗣因有人見告韋廉士醫生紅色補丸善治各該症乃試服之果然不久胃健體回續服無幾氣血充溢面容紅潤迄今猶甚康健也』韋廉士醫生紅色補丸補血健腦天下馳名凡疾病之由於血虧腦疲而起者無論男女均奏奇效 各藥房均有出售或直向上海江西路四五一號韋廉士醫生藥局購備每瓶一元五角六瓶八元中國境內郵費不取

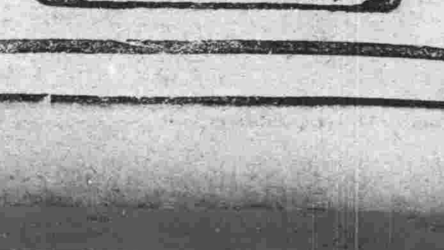


## 咳嗽傷風直接療治

治咳嗽傷風喉痛氣管支炎哮喘等症須直接治其起病之部分見効方速韋廉士吸入止咳片所以勝於其他僅僅入胃咳藥即因其能直接治療也此止咳片含在口中緩緩鎔化即發出芬芳爽適滅菌之治療氣體入鼻觀下咽喉進氣管而達於肺與全部呼吸器之纖微小管直接接觸於是炎膜滋潤積痰消化逆氣下降喉癢停止病菌絕滅而神効見矣是故際此冷煖無常氣候凡易患喉肺疾病者含用韋廉士吸入止咳片大可防患於未然也

各藥房均有出售每瓶一元或向上海江西路四五一號韋廉士醫生藥局購備每瓶一元二角郵費遠近一律不收

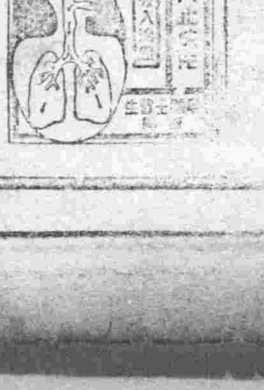

## 社說

### 買收東鐵日滿兩方孰爲適宜

『新』蘇俄出賣東鐵一說、醞釀多日、尙未成爲事實、世界一般人士、以爲蘇維埃係著名狡猾外交之國、其眞意所在殊難揣測、故不敢易聽輕信、然時至今日、確已判明乃誠意之行爲、其主要點、一爲年來東鐵有虧無盈、在經濟上恐將來成爲無何價値之物、一爲東鐵之建成、係帝俄時代爲軍事便利而設、今則已失掉其本來使命、無軍事上運輸之必要、此外還有一說即蘇俄之共產建設、計劃尙未成功、關於第二屆之五年計劃、在財政上與政治上、均感覺絕大之困難、東鐵出售代價、尤可爲建設之一大資助、變無用爲有用、何樂而不爲、凡此各情、雖不能包括誠意出售東鐵之總因然亦佔大半之成分也、吾人今後所願研究者、即買收東鐵、究以日滿方孰爲適宜是也、

按滿日兩國、邦交友好、日趨鞏固、非僅形式上握手聯歡、精神上確已一心一德、毫無隔閡矣、滿方對日、如幼弟倚賴長兄、日方對滿如長兄之提攜幼弟、既然如此滿日兩方、孰出而收買均可又何猜疑之有哉、但此說、純係就滿日感情關係上言之經濟上政治上尤有研究之價値也、關於政治方面、東鐵以前係中國與蘇俄共同經營、滿方因屬地關係對於東鐵、自有繼承中國方面、權益之可能對於俄方權益、中俄協定、本有可以提前備價收買、及至期無價、收回等等之明文此番俄方出售東鐵俄方權益我滿洲國收買、較爲相宜、奈從經濟上著想、我國建國甫告成功、一切建設需款至鉅、若再贖然買此巨價鐵路之一部權益、亦不能不稍感困難、至於日方收買東鐵、因亦無若何可以非難之處、因中俄協定並未有必須實於任何國家之明文、況且此事雖名爲出賣、仍係一種讓渡條約上權利之性質、日本接收之後、滿方仍不能失掉中俄協定上之權利、此爲不容否認之事也、既然如此、日本收買亦無不可、加以日方財力雄厚、經營得法、此後滿日合辦之東鐵、必能蒸蒸日上、外傳中國干涉之說、實不足爲慮、因滿洲屬地、已更新政局、中國已失掉其統治的權能、皮已不存、尙何論其毛乎、中國向俄抗議及揚言干涉、均將夢兒戲之舉也、綜上論結俄方此番出售東鐵俄方之權益、滿日兩方均有收買之必要、亦惟在我兩國當局、熟籌之而已矣、

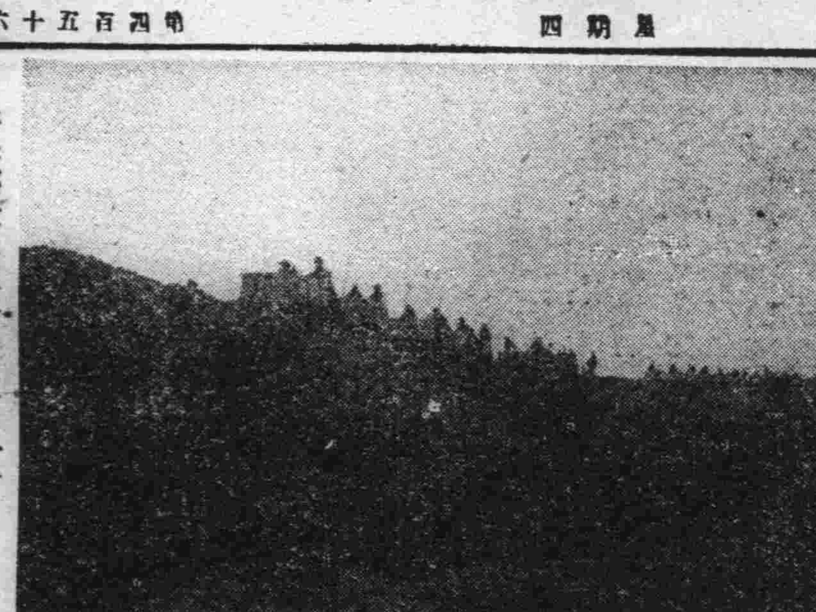

積極整理新京市政
塡埋伊通河畔低地攝影

# 黃郭北上

## 與日側爲最後之折衝 樹立華北新政權

### 蔣介石之最後主張 成功與否頗堪注目

【南京十六日發國通】北平政務整理委員會、委員長黃郛之北上、認爲與華北情勢以一新展開、頗爲一般所注目、據確聞云、黃今番北上、係受蔣介石之命、以在華北樹立中立政權爲條件、圖謀與日本側爲最後的重大折衝者、但將其責任企圖、轉嫁於政務整理委員會之何應欽間、如何協議進行、兩者如何廻避國民之糾彈、頗値注目云、

# 中國若要求停戰 須披瀝誠意方可

## 日本陸軍中央部之意見

【東京十七日發國通】華北方面之事態關東軍越過長城線而進入關內、終因進擊唐山密雲方面、人心動搖、中國側極度狼狽、泣求各方面而謀停戰、對於以上之日本陸軍中央部之意向如左、

中國側有對某方面要求停戰之情報、然此最可疑之點、其誠意果何在乎、不得不戒心者也、第一中國之第一線一帶、現在尙繼續執拗之挑戰、華北之軍憲仍發下關於抵抗及決戰之命令、並已部署就緒矣第二之停戰、必須相互之責任者、以最確實之方法、堂堂正正提出交涉、爲當然之理、而爲難責任者亦不能承認之第三者向無關係之方面以口頭而提出之、其眞意如何、亦屬疑問、在中國之陰謀、已嫌厭煩停戰交涉之策動、不過爲緩和日本軍鋒銳之一時之方便耳、但中國目下正在極困憊之情態、爲明瞭之事實也、中國當局、如能洞觀東亞之大局、以一大英斷、解除無益之抗日、誠爲急務中之急務也、吾人對於停戰交涉云云、不得不先求彼等披瀝誠意也云云、

# 出賣東鐵

## 俄外長李特維諾夫表示 中國抗議甚屬不當

### 已往十八個月間中國未派代表 即失去中俄協定之權利與義務

【莫斯科英亞社電】塔斯通訊發表如下消息、因國外報紙對於最近外交人民委員長李特維諾夫、與日本大使太田述及或將出賣東鐵問題之談話、頗具注意、塔斯社特詢諸李特維諾夫、李氏作如下解釋、『誠然於日本大使談話時、曾討論及由於滿洲當局之行動、致造成有使我國與滿日關係惡化勢之東鐵嚴重情狀談話中、曾討論及所發生之紛爭事件、如何解決之各可能方法、此等方法中曾提及滿洲當局收買東鐵…（原電節錄）爲基本辦法之一問題、』

『誠然、南京政府因此事而質詢蘇聯政府、並力說東鐵之出賣權、除賣與南京政府而外、別無他人、中國大使並提出此種備忘錄、惟南京政府所提論爭、無論於蘇聯政府之形式義務上、或事件之實際狀況上、均不相合、無論中俄協定、或奉俄協定給予中國以期前收買東鐵者未限制蘇聯售與何人、』蓋凡存在於滿洲之官憲、實際上承繼華方中俄與與奉俄協定之權利與義務者、即是買主更有甚於此者、南京政府或其隷屬之官憲實際上已停止其在東鐵與蘇聯之合辦、已十八個月以上、由於與蘇聯無關係之原因、失去其權利與執行中俄奉俄兩協定所付與之義務、該兩協定有効、中國政府應派遣代表至鐵路理事會、而理事會已十八個月、無此等代表、南京政府亦無以査辦滿洲當局破壞東鐵之權者、或設法保障鐵路之正軌營業、南京政府在十八個月中、未履行中俄奉俄兩協定所付與之義務、彼即失去其在該兩協定上之形式與理論之權利、

『中俄復交、現任駐莫斯科大使顏惠慶博士、向吾人提議交換確定不破壞中俄奉俄兩協定之通牒、余對此曾如以同意並作如下附語、『滿洲局勢改變至如此程度對於南京政府實無以履行此等條約矣』此附語即說退南京、似已默認目下中國不能履行中俄奉俄兩協定所付予之義務矣、

『余以爲、前述足能證明、若鐵路售與他人、即滿洲當局、南京政府或將有何要求實完全一無根據、

『至關於所以使吾人同意出賣東鐵之主意、其理由如下滿洲、無疑沙皇政府係有其帝國主義之目的、蘇維埃政府無此種目的、亦不能有、十月革命之後、東鐵被舊俄羅斯帝國國民作抗爭意義之用建築鐵路於他人領土內之滿洲、惟鐵路係居於蘇聯之人民之血汗金錢所造成、因此蘇聯政府、往日與現在均認爲必須保護鐵路之財產利益、蘇聯政府早即準備將鐵路售與中國、惟中國終未能收買、完全保存鐵路之財產權、蘇聯政府將鐵路改爲純商業性質之企業因該鐵路經越他人之領土、認爲以該鐵路之共營權與其半數利潤供諸此領土之主人、實爲公平、因此東鐵遂成爲蘇聯、中國、滿洲間爭執之導線矣、世人當能紀憶、一九二九年東鐵所發生之糾紛之事件、並非咎在蘇聯、爲消除糾紛之來源一九三〇年蘇聯政府與當時代表奉、與南京政府之莫德惠進行出賣東鐵交涉、因一九三一年秋之滿洲事件、將此交涉中止、今則又到出賣東鐵之成熟時期矣、

# 國際不侵犯條約 確保國際間和平

## ＝美總統之新提案＝

【華盛頓十六日發國通】羅大總統、企圖打破目下急迫之國際情勢、對一般國際軍縮會議、及近將開會之國際經濟會議、爲期其成功、向世界五十四國元首提議、所謂國際不可侵條約、十六日該聲明書發表後、致特別教書於國會、明示發表聲明書之理由、披瀝對於確保國際和平之美政府確乎之決意、

# 德俄條約延長

## 經兩國批准交換國書

【莫斯科英亞社電】各報載塔斯社如下消息、外交人民委員長李特維諾夫與德大使奇爾克生、於五月五日、在莫斯科、交換批准國書、前於一九三一年六月二十四日在莫斯科所簽訂延長一九二六年四月二十五日柏林條約、及一九二六年一月二十五日蘇德親善條約之協定、則行生效、爲兩國利益及全世界利益計應特別滿意視之、基於蘇德邦交而與拉巴洛條約一同戰立之柏林條約、藉所行交換批准國書之途、今又生效矣以下則誌一九三一年六月二十四日之協定全文云、

# 保定一帶之住民 不堪徵稅負擔

## 請求當局免稅

【天津七日發國通】因方振武軍來駐、並第百十八師、其他各軍、均移駐於保定一帶該等軍隊、恣意徵稅、吸收地方之脂膏、如固安、安次等縣、被課稅目、已達十一種之多、民間斷難任負擔此等鉅稅、故代表趙璧、王陰宗、外連名向縣長向河北軍事分會、提出請求免稅之請願云、

# 東鐵赤系職員 依然窺機而動

## 我國仍在嚴重監視

同盟罷工、怠業、恐怖手段依然心懷巨測、而繼續沈默之東鐵赤系從業員寬城子組合、因滿洲國遊動警察隊之嚴重監視、與豫期最惡之場合、滿洲國側之周到對策、哈爾濱、之從業員組合本部幹部極力撫慰強硬分子、而依然頻來『以最善之方法、極力蒐集並監視滿洲國及滿鐵之情勢』又『目下之情勢在我方雖爲不利、然靜觀態度、若看到新事態之發生時即移所定之行動』等等之指令、事態頗不許樂觀也、滿洲國鑑於該鐵道爲國際幹線更加嚴重監視焉、

# 意大利繼續供給 匈牙利大批軍火

## 飛機甲車坦克等等

【巳拉加英亞社電】捷克國家民主黨（即克拉馬爾士黨）機關報國民之頁仍不斷揭穿意大利供給匈牙利軍火事、該報稱最近一次軍火係由海道運至保加利亞黑海沿岸港灣之弗爾納、後用火車經保加利亞運到斯維士特、自斯維士特再由多惱河運到匈牙利、軍火等外觀均爲煤炭、尙有鐵甲車、飛機、坦克等大部分、軍用品現尙在途中

# 丁公使今日晉宮

## 覲見日皇及皇后

【東京十六日發國通】駐日全權公使丁士源氏、十八日午前十一時晉宮、在鳳凰閣謁見日皇、捧呈溥執政之親任狀、又皇后陛下亦賜拜謁、以上各旨、十六日正式傳出矣、

### 英相出席軍縮會

【倫敦國通】本月十八日之軍縮委員會、爲決定會議之運命、頗堪重視、英國由賽們外相出席會

# 緊審電報

## 電政局通令

奉天電政管理局、通令所屬各地電報局、爲査電報辦理首貴乎正確迅速、爲第一要義、近來考査各局辦理狀況迭出錯謬延遲、或不到等重大錯誤、長此以往、電政前途何堪設想、如此所爲、最易失墜事業威信、不但有碍社會、而對新國家電政之信賴、波及一般公衆之損失、莫此爲甚、嗣後關於收發各報、務須特別加以檢視、且於字碼尤須校對、以免錯誤而使公衆之信賴等云、

# 美大總統羅斯福氏 對經濟軍縮會議

## 向各國元首發表聲明

【華盛頓十六日發國通】美國大統領十六日午前十時在華盛頓發表左記之聲明余對於一般國際軍縮會議、並國際經濟會議、即見成功、誠衷心所希望者也故因此提議左記各項、

一、對於促進平和之協議、爲確立條約探擇麥克唐納英首相所提議之軍縮案

一、爲助長此等之手段、就關於協議之會合時與地點而協定之、

一、無論有如何之理由、亦作不得擴張軍縮之旨之協定、

一、凡有之國家、不問其性質之如何、須誓約不得派遣武裝兵力越過國境、

萬一某強國、對於一方在日內瓦他方在倫敦舉行之平和事業之共同努力、而拒絕參加之場合、將阻障此等事業之發展焉、余對於凡有之國家欣然參加此等之大事業、爲移已闡明之各政策於行動而努力之事、已力爲說明、此實政治平和之唯一方法也云、以上聲明、即時通電於各國元首矣、

# 滿日通信會社

## 日側設立委員會 廿日舉行成立式

【東京十六日國通】基於滿日合辦通信會社之協定、兩國設立委員會中之日本側委員十五名之名單、在十六日閣議決定如左、已正式發表矣、外務省谷亞細亞局長、栗原總領事、大藏省藤井主計局長、陸軍省田岡、岡村兩少將、高屋工兵大佐、海軍省寺島中將、司法省大森民事

# 大亞細亞論 （三）

五

以吾等觀之、自稱中國國民黨之現代中國之篡奪者、對全亞細亞之不幸、未有甚於此者也、其自撒之禍種今日已成可恨之旋渦、陷於不得不自己收割之窮境、然其自召之禍患、想欲廻避實舉全中國全亞洲之國土將欲委之歐美共管之乎、如此、由中國觀之、爲無上之賣國、由全亞洲觀之、爲未曾有之通敵、悍然行之而不顧者也、胸中猶謂藏有高古精神之傳統的誇耀之中國無名愛國者應正視此天地所不容之不忠事實、心中依然不禁鼓動雄渾大亞細亞精神之志士、宜注意此有史以來所未見之全亞細亞的危機、然現代中國少數士權者、欲將全中國舉而委諸歐美、屈服於歐羅巴意志之前、終日阿附迎合、不顧廉恥夜以繼日爲之也、

六

國際聯盟、英國、蘇俄、全歐羅巴之聯貫精神、亞細亞之危機、已現於面前之今日、擁護恢復神聖亞細亞之獨立、與自由唯一之道實宜迅速結成、全亞細亞聯盟、以長養之、吾等既爲如此洞察所導、則致舉褒貶成敗利鈍、在所不計、應向擁護亞細亞大業之路、勇往直前無暇旁顧、茲不論中國國民之眞假、明闇、向背如何、宜忠實盡其亞細亞一份子當然之職責、以完我對亞細亞報恩行爲、更誓欲保全中國、保護全亞洲、以完成世界史的忠烏使命、基於亞細亞精神、所因有之愛鄰心、依能滿秩序之精神、爲全亞洲之保全、弘恢、興隆起見、企望大亞細亞聯盟之實現者也、望全亞細亞之仁人志士、蔚興乎來互相聯結、把臂携手、共成此千古不磨之大業、中國幸甚全亞洲幸甚、

### 亞細亞民族必須團結

當此世界人類競爭、優勝劣敗、弱肉強食之時、我亞細亞民族、處於此危急緊張時局中、爲企圖幸福計、應如何奮鬪、如何努力、如何互相團結、如何維持全力、以謀幸福享平等、而使我亞細亞民族、安全鞏固且可確保世界大局之和平、厥方爲何茲據見所能及者、謹貢芻蕘略諸要件、解釋如下、

一、亞細亞民族所應知者人類之幸福、完全根據互相平等、共享自由、不受任何方面之壓迫侵略、乃爲正軌、然吾亞細亞民族自十九世紀以來、即受歐美人之強力侵略、加以柔力壓迫、

## 人事往來

△竹中滿鐵理事 林警務局長日下內務部長伊藤軍醫總監十七日午前八時來京

△小倉商業生徒旅行團三十五名十七日午前六時四十分來京

△大阪女子師範學校生徒六十六名、同日午後六時五十五分着京

△城戶大阪每日新聞取締役十六午後七時二十分來京

## 新京瑣聞

黃郛北上之目的、聞係銜蔣介石命令、擬與日方折衝樹立華北中立政權、果如所聞、誠華北商民之幸也、亦東亞和平之曙光也、◎

俄外交總長李維諾夫談、中東鐵路因中國自行失去管理權利、至於今日、只有認愿俄方處理等意、俄方究意如何處置、出賣乎、抑與滿洲共同經營乎、當茲緊要關頭、吾人惟其早日決定、解決東鐵、即可聯帶解決滿俄國境問題也◎

新京市署與警廳聯名佈告勸諭市民、照章繳納衛生捐不得藉口抗延等等、此乃新京市政之急務也、然而從前之清潔成績如何、事過境遷不必追問、當茲改絃更張、積極整理之時、深望市民踴躍繳納、勿再延惧、而執行衛生職務者、亦必須按戶滿除勿再延惧、則衛生前途有冀焉、

# 各地商況

五月十七日

## 金銀

| | |
|---|---|
| 倫敦銀塊 | 一八片[illegible]分三 |
| 同 遠卯 | 一八片四分一 |
| 紐約銀塊 | 三二仙八分三 |
| 孟買銀塊 | 五六留比〇分〇 |
| 上海標金 | 九七六、五〇 |
| 新京足金每兩 | 一〇〇、〇〇 |
| 新京紋銀每兩 | 一、四二 |

## 匯兌

| | |
|---|---|
| 英美滙兌 | 三弗九二仙三分一 |
| 美日滙兌 | 二四弗〇〇仙 |
| 中美滙兌 | 二四弗二五仙 |
| 上海英滙賣 | 一志二片八分五 |
| 上海美滙賣 | 一志二片〇分二 |
| 上海東滙賣 | 二九弗八分〇 |
| 日本英滙賣 | 一〇〇元七五〇 |
| 日本美滙賣 | 一〇二元〇〇〇 |
| 營口滙上海 | 二三弗八分七 |
| 大連滙上海 | 二四弗〇分〇 |
| 大連滙烟台 | 末 |
| | 九五元九五〇〇 |
| | 九四元九五〇〇 |

## 錢鈔

新京滿洲中央銀行官行

| | |
|---|---|
| 滙上海 | 七一兩 |
| 國幣兌現大洋 | 一百元 |
| 同 兌哈大洋 | 一元[illegible]角五分 |
| 同 兌吉大洋 | 二元三角 |
| 國幣每元合官帖 | 五百吊 |
| 現洋每元合官帖 | 五百吊 |
| 奉字每元合官帖 | 五百吊 |
| 哈洋每元合官帖 | 四百吊 |
| 吉洋每元合官帖 | 三百八十五吊 |

城內現行

| | |
|---|---|
| 鈔票每元合金票 | 一元四分五 |
| 哈洋每元合金票 | 七毛八分五 |
| 現洋每元合鈔票 | 九毛[illegible]分九 |
| 奉字每元合金票 | 九毛八分三 |
| 金票每元合官帖 | 五百十一吊 |
| 鈔票每元合官帖 | 五百卅五吊 |

## 金融市場現行

國幣對鈔票

| | 本日午前 | 昨日午後 |
|---|---|---|
| 開行 | 一〇六、三五 | 一〇六、三〇 |
| 大價 | 一〇六、五〇 | 一〇六、五〇 |
| 小價 | 一〇六、三〇 | 一〇六、三〇 |
| 下市 | 一〇六、三五 | 一〇六、四〇 |
| 交數 | 十萬元 | 四萬[illegible]千 |

金票對鈔票

| | 本日午前 | 昨日午後 |
|---|---|---|
| 開行 | 一〇四、九〇 | 一〇四、四五 |
| 大價 | 一〇五、一五 | 一〇四、六〇 |
| 小價 | 一〇四、六五 | 一〇四、一〇 |
| 下市 | 一〇四、九五 | 一〇四、三〇 |
| 交數 | 四萬五千 | 二萬七千 |

▲奉天▼

國幣對金票 五月廿八日卯

| | 本日午前 | 昨日午後 |
|---|---|---|
| 開行 | 一〇一、四五 | |
| 大價 | 一〇一、六五 | |
| 小價 | 一〇一、四〇 | |
| 下市 | 一〇一、五〇 | |
| 交數 | 二十一萬元 | |

同 現行 五月廿八日 九八、四〇

國幣兌鈔票

| | 本日午前 | 昨日午後 |
|---|---|---|
| 開行 | 一〇六、二〇 | |
| 大價 | 一〇六、三〇 | |
| 小價 | 一〇六、一〇 | |
| 下市 | 一〇六、二〇 | |
| 交數 | 四萬元 | |

同 現行 一〇六、五〇

▲大連▼

金票對鈔票 五月廿七日卯

| | 本日午前 | 昨日午後 |
|---|---|---|
| 開行 | 一〇五、二〇 | |
| 大價 | 一〇五、四〇 | |
| 小價 | 一〇四、八〇 | |
| 下市 | 一〇四、九〇 | |
| 交數 | 三六八萬 | |

同 現行 一〇五、〇〇

▲安東▼

鎮平銀對金票 一四一、三〇

## 商品

▲開原▼ 國幣對金票 現行 九八、四〇

▲哈爾濱▼ 國幣對金票 現行 九八、六五

美國棉花

| | |
|---|---|
| 現行 | 八、六五 |
| 七月卯 | 八、五〇 |
| 十月卯 | 八、六五 |
| 十二月卯 | 八、八五 |
| 一月卯 | 九、〇八 |
| 三月卯 | 九、〇一 |
| 五月卯 | 九、一二 |

印度棉花

| | |
|---|---|
| 卜羅吉印 | 二三二留比 |
| 沃謀拉印 | 一九九留比 |
| 透高魯印 | 一七一留比 |

大阪三品（綿線）

| | |
|---|---|
| 現行 | 二〇四、四〇 |
| 六月 | 一九八、八〇 |
| 七月 | 一九六、八〇 |
| 八月 | 一九五、〇〇 |
| 九月 | 一九五、四〇 |
| 十月 | 一九四、九〇 |
| 遠卯 | 一九四、九〇 |

大阪棉花

| | |
|---|---|
| 近卯 | 五四、六〇 |
| 遠卯 | 五七、五五 |

橫濱生糸

| | |
|---|---|
| 現行 | 七六五、〇〇 |
| 本卯 | 七七九、〇〇 |
| 遠卯 | 七七六、〇〇 |

神戶豆餅

| | |
|---|---|
| 五月卯 | 三、六四 |
| 六月卯 | 三、六一 |
| 七月卯 | |

▲大連▼ 豆餅（一塊鈔票價）

| | |
|---|---|
| 現行 | 一、五一〇 |
| 六月半 | 一、五二〇 |
| 七月半 | 一、五二五 |
| 八月半 | |
| 九月半 | |
| 十月半 | |

豆油（一箱鈔票價）

| | |
|---|---|
| 現行 | 一三、七〇 |
| 六月半 | 一三、九〇 |
| 七月半 | |
| 八月半 | |
| 九月半 | |
| 十月半 | |

## 米糧

▲新京▼ 城內米糧現行

| | |
|---|---|
| 紅糧 | 六角八分 |
| 秫米 | 九角六分 |
| 小米 | 一元八角 |
| 粳米 | 三圓四角 |
| 吉豆 | 二圓八角 |
| 小豆 | 二圓 |
| 元豆 | 一元五角二分 |
| 稻米 | 四元二角 |
| 豆油 | 一角六分 |
| 豆餅 | 四角八分 |

▲大連▼ 大豆（百斤鈔票價）

| | |
|---|---|
| 不帶皮 | |
| 帶皮 | 四、八九 |
| 五月卯 | 四、八六 |
| 六月卯 | 四、九〇 |
| 七月卯 | 四、九五 |
| 八月卯 | 四、九七 |
| 九月卯 | 五、〇二 |

高粱（百斤鈔票價）

| | |
|---|---|
| 現行 | 二、二六 |
| 五月卯 | 二、二五 |
| 六月卯 | 二、二九 |
| 七月卯 | 二、三五 |
| 八月卯 | 二、四〇 |
| 九月卯 | |

▲哈爾濱▼ 大豆（一普布哈洋價）

| | |
|---|---|
| 六月卯 | 八、四〇〇 |
| 七月同 | 八、三七五 |
| 八月同 | 八、六〇〇 |

小麥（同上）

| | |
|---|---|
| 六月卯 | 一、三三〇〇 |
| 七月同 | 一、三二七五 |
| 八月同 | 一、三三七五 |

## 民政廳令各縣 查報防疫工作
### 並報平素易發生之疫癘

（奉天特訊）奉天省公署民政廳，趙鵬第廳長，查各縣之防疫所，早經明令設施，以防疫癘之發生，而維民命在案，惟各縣對於設施情形，迄今尚無呈報者，其設施及工作，成績如何，難以考查，且現在已屬初夏天氣，日漸炎熱，自應謹爲防預，以杜疫疾之流行，故該廳特訓令各縣署，對防疫一項，除將設備經過情形並防疫之計劃呈報來廳外，並須將各該地素日最易發生之疾疫，擇要詳述報廳，以憑考核，而藉以研究參醫治之策，仰各縣祇遵迅爲呈報云

## 催編縣志報部

（又訊）民政廳爲遵民政部訓令，飭將各縣之新縣志，速爲編製送部，以憑彙編滿洲年鑑等因，該廳當令各縣，查各縣縣署縣志，已於三月通令編製，並限於四月終報齊，茲援各縣已呈送來省者固屬不少，而尚未遵送者，亦在多數，現迭據民政部之令，飭迄速呈報，以備於用，茲佈各該縣署，對署縣志務須於最近期內報齊，至晚緩及月終，倘再有玩忽不報者，則以該縣長官放棄職司是問云

## 嚴禁會局
### 縣署再申禁令澈底清除 倘於各區發生罰辦署長

（鐵嶺訊）縣長楊宇齊氏，以賭爲盜之媒，小則傾家蕩產，大則流爲盜賊，無如一般無知村民，不知及時工作，均擺設花會賭局，以圖餘利，影響治安殊匪淺鮮，楊縣長有鑒及此，乃於昨佈告商民及村民，嚴禁會局，茲將佈告原文錄下，

爲佈告事，照得賭爲盜源，久已懸爲厲禁，乃事變以還，一般流民地痞，藉此機會肆行不法，設賭抽頭，坐享漁利，殊與地方治安大有妨碍，早經佈告禁止，並分派警隊嚴行查拿各在案，茲查近來各區發生花會局一種，爲害尤烈，迭飭縣區查禁，終未斷絕，足證內有胥吏包庇之嫌，以致蔓延至今，言念及此，殊堪痛恨，若不澈底清除，則貽害不知伊於胡底，而村民押會日久，富者化爲赤貧，貧者挺而走險，流爲盜賊，影響治安，殊非淺鮮，亟應設法查禁，以清盜源，而保閭閻，本縣擬定每區發生上項會局情事，以本管署長，包庇賭局論罰，決不姑寬，除分飭警區認眞查拿外，合行佈告，一體週知此佈

## 開魯縣自衛團 勦匪獲勝利

（開魯訊）開魯地處邊陲，交通梗塞，向爲賊匪淵藪區域，本邑二區，古魯本井地方，忽於本月六日，發現匪魁包武林，報字老二哥，帶匪五十餘名，搶掠姦淫，慘無人道，自衛團長母樹棠聞耗，即帶所部往剿，恰值賊匪三名，在村民家用飯，該團長帶隨從三名，奮勇進院，當場將匪魁包武林，白音巴他，東寶山，三名設計誘獲，更擊斃匪人王富山一名，翌日拂曉，賊匪嘯聚六十餘名，分路攻擊前來，聲勢浩大，該團長身先士卒，迎頭痛擊，酣戰終日，結果匪勢不支，狼狽逃竄，是役也頗賴士卒效命，然非該團長平素督練有力，何克臻此，云云

## 高團董擊斃 行跡可疑之匪

（西安訊）西安縣第三區管界福祿村團董高[illegible]，於陰曆四月十三日[illegible]代團丁李[illegible]街南四里[illegible]人，[illegible]頭戴灰禮帽，足登黃[illegible]皮鞋，[illegible]年在三十餘歲，身高五尺，操山東口音，行跡可疑，高團董即上前盤詰，該人見事不妙，乃向南潛逃，復由腰中拿出手槍，即欲敵抗，不料高團董眼快，恐招其害，當用大槍射擊，由此人後腰射入，當時氣絕身亡，團董上前檢出十音手槍一支，車子二個，子彈六粒，遂即報[illegible]安審判庭，於十四日經[illegible]吏驗視已畢，當令掩埋，手槍子彈送縣保存矣，

## 刁惡姪砍傷叔父 傷勢甚重兇手逃去
### 因索金錢發生慘劇

（鐵嶺訊）本埠東關大成店後院，范機房，有櫃夥工人韓鳳好者，年逾不惑，原籍山東省人，專賴織布生活，伊有乃姪名喚小三者，現年十九歲，素日行爲不正，而性情尤屬刁惡，本月十二日，爲娘娘廟會日，機房放工休息，韓某乃於晚七時，同其姪往廣裕街清樂舞臺，觀劇，及至十時散戲後，叔姪遂同歸家，行至中途，小三向韓某強索金錢，伊每月收入無幾，安肯供其揮霍，結果分文未給，小三大怒，故與韓某大起口角，及行至家中門首，叔姪更互相毆罵，怒不可遏，將懷中所帶剝線尖刀掏出，直向韓某猛刺，連刺三刀，頸部前後幾透，當時倒[illegible]泊中，兇手見事不妙，乃拿腿遠揚，迨興仁街分所警察聞訊趕到，大張警網，亦未將兇手捕獲，當即將被害人抬送醫院調治，施以應急手術，聞傷勢頗重，生死莫卜，刻正嚴緝殺人兇犯，將來能否弋獲，容訪再誌，

## 教廳演映宣傳班 演建國電影 開展覽大會

（開原）奉天省教育廳，現爲宣傳建國思想，及提倡王道起見，特派演映宣傳班於日前到開，於十二日晚映演建國電影，參觀者人山人海，更於次日，在教育局開設建國宣傳展覽會，各界人士均往參觀，熙熙攘攘，極爲隆盛云

## 李縣長注重 春耕貸欵
### 仰體省長關懷民瘼之意 禁各機關扣留貸欵

（泰來）本邑縣長李師泌氏，本霖雨蒼生懷保黎庶之意，春風普被化雨均霑之念，對於春耕貸欵事宜，積極辦理各情形，屢誌本報，前由齊齊哈爾滿洲中央銀行，發到貸欵認可證三百零六號，李縣長軫念民艱，不忍稽延，當即飭員蒞泰來支行，會同監放，據實發給農民，並仰體省座關懷民瘼之意，恐各機關，乘機扣留貸欵，妨害春耕，遂行揭示佈告，剴切曉喻，貸欵農戶，倘遇不肖之徒，巧立名目，扣收貸欵，准即指名告發，定予究懲，現在續到之貸欵認可證，一百四十五號，除派員仍舊監放，以示鄭重外，並着委員查訊，以防農民無知，受人愚弄云，

## 朝鮮煙館 終難取締

（哈訊）據某鴉片小賣所之調查，本埠道裡外南崗馬家溝上號順鄉屯新安埠河家溝以及三十六棚，正陽河等處之韓人烟館，確有一千五餘家之多，依照專賣章程鴉片小賣所成立之後，該項烟館即須一律停業，以免妨害官營小賣之業務，惟各小賣所先後成立，迄今已將一月，屢次陳請，當局雖允設法取締，迄未實行查禁，蓋此爲彼數千韓人之生活關鍵，如果禁止營業，不啻打破其飯碗，彼等勢必合全力以應付之，而小賣章程，小賣人之資格必須取富有財產者，蓋即此，因韓煙報均係小本營業，祇能[illegible]餘，無力賠損，小賣人如果先行虧損，實則不大虧損，祇須取利輕微，即用上等原料，併將煙份加大，極力競爭，長此下去，韓人館自無人照顧，二三月後，彼等不堪虧損，勢必自消自滅，無如各小賣人均抱大發財之思想，煙既低劣，份又不大，併想專利營業，利用官廳勢力，強制使千餘家人煙館，一律同時停辦，寧能辦到云云，此爲專賣者某君昨日在小賣會議上發表之意見，各小賣人既不能以實力取締，祇得改弦更張，使彼等自消自滅後，再圖專利營業之發展，以此觀察，多數韓人煙館，將終無取締之一日云，

## 會局流毒 傾家敗產
### 迷於發財愈輸愈押 及至覺悟家產罄盡 悔愧自殺
### 見景生悲婦夫服毒身死 留勸世人書述花會之害

（奉天特訊）花會之害人，早經官方佈述再三，以促迷者之猛醒，無奈一般迷於發財之逍者，押者仍押，致出者叠出，故官方現正在緝搜各會局之時，以期澈底肅清，茲有瀋北大窪會局，新近因出會遭兩條人命案，僅將該案之始末，暨押會人慘死之詳情，記錄於下，好押會者覩此當有以猛醒覺悟，並希各地官署，負有地方之責者對於會局應嚴勵取締云，

（押會人及會局）瀋陽北大村距城不過十七里，村中居民百餘戶，向稱富素，在去歲九月間，有該村無賴居民陳國華者，勾串不法朝鮮人兩名，在村內私行出會，頗得厚利，出會兩月有餘，經警局剿獲一次，後來又移至大窪北小嶺子重行出會，當時村內有住民潘景璋者，素迷於會之途上，兩月餘計所輸足有三百元左右，而心猶未死，今歲二月間該村又有某地之無賴人，集資千餘元在該村大出特出，潘一見眼熱，亦大押而特押，最初將手中餘錢經月餘典當一空，後來逐日典當，於三月間將積蓄之田地二十畝租出，得洋百元，仍行押而大押，

（夫婦染會迷）潘妻本鄉愚之婦，更迷於會局，其夫雖押之大，而其妻亦復不小，故前後預算來，兩人所輸之錢足在一千五百元以上，故一小康之農家，夫婦三人即無子女，將所積蓄均付於會局內，

（頓無生活路）現在已至春耕之際，該潘景璋即無田地，又無餘資，每日炊食均須告貸，已至朝不飽夕之概，至是始悅悟會局之害，其能使人傾家蕩產，然毅然追悔，亦所不及，況家恒產亦盡，觀景生悲，遂生厭世之心，於本月七月竟不知由何處得來鴉片半兩，夫婦二人於當日晚吞下，同死於會，次日經其隣人發覺，報告村所檢驗，由其家內搜得死者留寫一封絕信爲，

（會局之害書）其中言語故不甚週全，而對於會局之害，無不言說造盡，一一指陳，官方已將該死者夫婦撮成照片，預備刊登報紙宣傳，使敦促人民於明瞭之途，

（最後之結果）該死者並無家長內族，茲經其親族具呈控告會局於官署，令會局之主事者負人命之責，官署婦詣在查拿會局時，其重要人物已潛逃無踪，現獲得嫌疑犯三名，刻下正在審訊中，均不久而可水落石出云，

## 奉天市商會 計劃擴充消防隊
### 添募隊員購置消防車

（奉天特訊）奉天市商會會長方煜恩，自任職以來，諸多改善，商民大沾福利，如商會費等項不一而足，近來該會屢開會議，討論會務之進行暨各種競善法，其會議之要項中，首爲擴充消防隊，原該會之消防共有三隊，每隊二十人，消防汽車三輛，每過火災，大有感不敷用之勢，是以決擬再添招隊兵四十名，購置消防汽車兩乘，惟計劃經費須一萬五千元，一時難以籌妥，除呈請官方補助外，擬由會中募集云，

## 夫婦被慘殺 兇手潛逃

（一面坡）該鎮住戶郭益三者，前曾充本鎮警察分局局員之職，以大洋四百元由妓館價出王氏妓女，作爲愛妾，不到一載，即被撤差，無資度日，自朋友處借煙土幾兩，開一煙館營業，雇用夫役一名，喚畢殿英，忽於日前五日早四五點鐘，天將曉時，該夫役畢殿英，到警察署門岡報告，我家主人郭益三夫婦二人口角一夜，未曾停止，恐出人命，也請本署派兵幾名前往解勸爲荷，我先回去拉架，並乞快去爲要，說畢，門警報知官長，即時派兵前往解勸，待至屋內，見郭益三夫妻二人均被柴斧砍死，遂寬夫役畢殿英，早已無踪矣，回報署長，帶警嚴堵，亦未拿獲，遂稟知縣署勘驗後，梁署長晝夜查獲，種種設計，明查暗訪，諒破案不遠矣，

## 憲兵隊長易人

（吉林訊）吉林省憲兵大隊部上校大隊長，張祥廉氏，因事停職，遺席昨經省警備司令部委任延吉警備司令部中校部附郭瀛氏升充，新任郭大隊長於奉委後，已於日昨九號到吉，接印視事云，

## 體育協會擬定 本年度體育計劃
### 已通函各界按預定進行

（鐵嶺訊）鐵嶺縣體育協進會現開會共同擬定，本年度體育計劃，決按預定進行，茲錄於左，一，全城網球比賽會預賽（四月下）二，全城男女排球比賽會（五月上）三，全城男女籃球比賽會（五月中）四，全縣第一次春季運動大會（五月下）五，全城足球比賽會（六月中）六，球術選手選派法庫開原西豐昌圖比賽（七月上）七，球術選手選派遣省城與各校比賽（七月下）八，體育協進會田徑賽選手與日方，與日方運動協會競技運動會（八月上）九，男女網球選手，對日方比賽（八月下）十，第二次市民球術聯賽會（九月上）十一，全縣第二次市民運動會（九月下）十二，參加新京全國運動會（十月上）十三，第一次滑氷運動大會（十一月下）十四，舉行兵乓班選手賽（一月上）（十五）第一次兵乓班聯賽會（三月下）

## 鬼市的速寫
## 天津低級生活素描
## 鬼市和破爛市（上）
### 收破爛的賣給鬼市商販 他們再去轉到破爛攤上

（天津快訊）如果，在早晨五點鐘以後，天還沒有全亮的時候，你順着西南城角再向西南走，那麼不久你就可以過到一個熱鬧而且包羅萬有的市場，那塊地方的名字叫廣開，那市揚呢，就是我們所要說的『鬼市』、

我們常看見街上有挑筐買破爛東西的，或者我們也許會經這樣想過，他們買了這些破東西做什麼呢，可是，如果你到鬼市去一次，包你一看就可以明白了，一在鬼市裏面活動着的主要人物就是這些買破爛的人，貨物呢，自然也就是這些破東西了，不過，除此而外，還有些售的物品是小偷們偷了來的『黑貨』，鬼市的命名的由來，固然是由於宅的交易是在早晨舉行，可是這『黑貨』恐怕也得算一個原因罷，

你一踏進這鬼市，立可刻就以看見無數的小圈子，這些人圈子的中間所擺着的就是貨物，貨物眞是複雜極了，在這裏堆着的破被，破襖，不斷的往外爬着虱子的破褲，那裏就許擱着江西磁的大瓶，這裏擺着的如果是一堆破鐵碎銅，旁邊的圈子裏說不定是擺着多少册古書，也許在一堆破紙，亂布條裏面矗立着一座好體面的外國大座鐘，總之，他們的貨物是非常不整齊的，複雜的，

『滿天要價』和『蒙着幹』是那裏賣東西的金科玉律，而『就地還錢』和想得便宜，又是那裏的顧客們的普通心理，這兩個心理遇到一處，豈不要發生衝突嗎，可是事實七總是弄到雙方全都滿意而退的結果，這是因爲大多數賣東西的人本來就不懂自己所賣的東西的用途，而且成本又非常的低，所以只要是他們能多少賺一點錢，他們決不願意存着貨的，於是顧客們也就始終上了算了，譬如說，一架打字機顧客們以三十多元錢買了去，這是多麼便宜的事呢，可是，同時賣東西的那方面也在覺得非常賺錢，

『滿天要價，就地還錢』到怎樣的程度呢，有一次一個窮婦人問一個攤上的一隻破皮鞋的價錢，那賣東西的非常爽快的要了兩塊錢，你猜那窮婦人怎樣還的價，她更爽快，甚至使我疑惑他們是在開玩笑的喊着『兩個大銅子』，

鬼市上的顧客們要以業古董的商人和窮苦的小販居多，另外有一部分大是到那裏批買一些貨物，預備下午得各地去擺破爛攤子的，

太陽一露面，這鬼市的黃金時代就算過去，宅的衰敗的開始了，雖然這時候顧客們更加多了，可是這些顧客們差不多全是前面所說的窮苦的小販，他們所買的東西不過是一些日用的物品，所以在這時候這鬼市的顧客雖多，實際上的交易並不會怎麼好，到不了九點鐘，不要說顧客們，就連這些賣東西的也都走淨了，而且差不多還都挑着空筐回去的，那末，窮人的購買力和消費力也就可觀了，窮人在城市裏的數目也就可想而知了，

## 啓事

投稿諸君鑒，凡來函稿，信皮上務必註明『大同報編輯部』以免遺失，


技術優秀 迅速叮嚀

新京中央通警察署對面

林田照像館

電話二二一二番

聲明並無聯號

爲敝在新京創設二十餘年頗蒙各界歡迎但新京方面祇此一家並無分號現因四道街口開設大中西藥房與敝並非聯號凡我新交舊雨請認明中西字號爲盼

新京大通路 中西大藥房啟

外科 產婦人科 花柳病科 肛門病科

專門 長春醫院

新京梅技町（日本橋畔）

元朝鮮道立病院長 朝鮮總督府派遣醫正七位 美國醫學博士 崔永在

電話四六〇六番

五金雜貨發行

金盃牌打球牌洋麵。義字、春字、通字白糖。金猪牌金華牌洋針。太陽牌各種膠皮鞋。鳥牌鳳鳥牌跳舞久字大信字特等報紙。鳳鳥牌香皂牌化粧品。亞細亞各種汽油煤油。各種毛貨綿貨絹貨。其他各種雜貨俱全。

株式會社 大信洋行 新京支店雜貨部

日本橋通七八 電話二五二二番

營業科目

內外鐘表類 金銀製作品 貴金屬細工 自來洋火 自來鋼筆 銀器銀盃類 南北針眼鏡

記念品各樣輸到

輸入組合加盟店

吉野町二丁目

合資公司 阿會時計店 本號

電話二五七四號

修理部擴充完全

三井物產株式會社 南滿洲電氣株式會社 特約代理店 無線電專賣店

特約代理店

川邊商店（奉北路無線電機）
美國家苦損比路會社
美國夫伊路苦電氣會社
日本電池基耶斯
古河丁列夫見無綫電機
東京電氣（爲子答眞空管）
日本硝子株式會社
日本鐵管子製造株式會社
芝浦製作所
藤倉電綫株式會社
高密工場（路牙路）

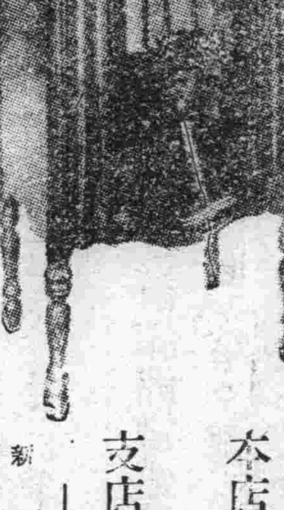

營業科目

電燈 電力 電熱器 電鈴
承辦監督內外線一切裝設
電氣機械器具材料零整批發

東西洋無線電機器及附屬零件
無線電信裝置電話

內藤商會
新京支店
祝町三ノ七朝鮮銀行旁
電話三九〇七番

本店 大連市伊勢町九七 電話長二五七番
支店 奉天平安通七 電話長二四九八番

新京特別市電燈廠工事指定
南滿洲電氣株式會社工事指定

北川電氣工務所
新京支店
祝町三ノ七朝鮮銀行旁
電話三九〇七番

# 雜紀

## 彰德四鄉 發現殷周古物
### 『雷台』鼓蹬售洋千餘元 『曾中鋼盤』係西周遺物

(彰德通信)彰城西北小司空村、近掘出銅花鼓蹬一個、高二尺八寸、色綠刻龍鳳花紋、中有『雷台』兩字傍有九字、係周朝某年月日、此爲技古珍物、現已價售兩萬二千八百元、又該村掘得西周『曾中鋼盤』一個、綠色、上有十二字、爲『曾中作旅盤、子子孫孫寶用之』、字體奇異、周銅爵盃一隻、色亦碧綠、兩耳間各有『子孫』二字、古鼎一隻、高二尺一寸許、鑄有龍五條銅爐一雙、上刻五蝠細花玉蛤蟆一對、玉小燕一對白玉貓一隻、均有細膩花紋及其他不下一百五十件、又城西四盤磨村東發現『公璧』古玉、周圍達三尺二寸、兩面均有刊花、中有一眼、兩側錢大、兩傍花朵內、有『公璧』字樣、價值約萬元、並掘出商朝古銅器及玉器等一百二十餘件、又白家加材發出殷銅刊花罐一個、銅瓶兩個高八寸、並刻二龍戲珠、極爲精細並銅器六七十件

## 中國黃埔軍校畢業生蔣光炎 發明防空萬能砲
### 快射連射旋轉射無所不能

(上海通信)玆有蔣光炎君、爲黃埔軍校之第五屆畢業生、對於軍械、頗能精密考察、經數載研究之結果、乃有防空砲之發明、該砲一切使用及經費、均非常經濟、不日即將試放、記者以此項發明關係戰事甚大、昨日特訪蔣君於私寓、承將該砲發明經過與將來使用、及費用等逐一見告、玆特紀錄於左、

蔣談、擬具防空砲計畫之後、曾呈蔣委員長予以實質上之援助、當即批交南京兵工署、復由該署轉派至本埠兵工廠、直至最近研究工程方始終了、而同時研究者、除防空砲外、尚有軍事測量決距尺及飛彈兩種、對於實業方面、則有水力自動器等三種、現除水力發動、機業已成功外、餘在試驗中、

該砲之效用、其主要者爲防空、平射可及五千五百公尺、高射三千五百公尺、對於敵機之遠近、具有奇妙之測量器、凡在該砲之彈勢力範圍以內、所發現之飛機、萬難遁形、因該砲能四面旋轉、操縱如意、更能快放慢放及連放、其連放之炮彈、一次可達一百五十枚之多、且除攻擊飛機之外、更可攻打坦克車、散兵線及密集隊故效用之大、非他種軍器所可比擬、

又據蔣君談、目下製造成購備軍械、首在經費、而此砲之價僅及舶來品高射砲千分之一、即每尊價格僅八九十元、而砲彈每枚僅數角其重量較之機關槍不足一半故有士兵二人、即可管理一尊、其製造力求簡單、如以四百工人爲比例、則每日可出砲五尊、每月可出砲百五十尊、因製造簡單而費用省故凡沿海要塞、都會要地、鐵路各站、一城一鎮、布置一尊或數尊、即可防敵機之危害、現該砲一尊已將竣工、在二星期內經一次之試驗後於一月以內、即呈請警備司令部、作公開之試驗、如各方認爲確有防制敵機之能力時即由公家撥欵、廣爲製造運往前線使用、

## 衛生常識
### 天花預防淺說(二)

亦可發生、至重症痘瘡、或淺合性痘瘡等、於其經過中更有心臟麻痺、肺炎、化膿性中耳炎、眼球炎、關節炎及皮膚凡毒等很多的合併症更爲危險、

天花的預後、是非常的危險、一百名患者中、差不多能死去二十名至四十名之多就是經醫診治而不死的人、因滿臉瘢痕、也要感受了極難堪的痛苦、又因之眼睛耳聾的也是很多、

#### 預防方法

預防天花傳染最好的方法、就是種牛痘、這是人人都知道的、從前漢醫種花(天苗)、雖然也是預防的方法、但是所發病狀、是非常沈重、有時合出天花的一樣的危險、又能傳染其他惡疾、我以大家要用牛痘漿爲要、玆將天花流行時預防傳染應注意的事項列後、

(一)小兒生後兩個月以後、即可種痘、天花流行時候不論老幼、已種未種牛痘的人、都要趕緊去種牛痘如發見天花患者時、爲醫生者千萬不可隱匿不報呀、急速報告於所管警所、始該地有傳染病時、可送至病院以免傳染他人、

在我滿洲由十一月至四五月流行最盛、故因此可分爲定期種痘之期間

一、定期種痘之期間

(一)春季定期種痘三月間

(二)秋季定期種痘十月間

於以上兩季、無論男女老幼、皆須種痘、以防傳染、遇有流行、則臨時執行、此爲臨時種痘、由警署公佈日期及執行場所而執行之、又兒童則於生後二個月至十個月之間、必須種痘、大家管保不受傳染、即在未流行時、亦宜五年種痘一次、

(二)與病人之接觸時及接觸後預防事項、要戴嘴兜、嘴兜的製法、可用紗布(俗說紗布)成三四層、四角用線縫好、大小隨意、臨用時裡面再襯少許紗布更佳、可常洗常換、以免呼吸傳染、又與患者接觸之後、要用千分之二的稀鹽酸水嗽嘴、子未種牛痘者從速種痘最好不與病人接近爲要勿敢行忌避、而謂可愛子女之一生、並有喪失掌上明珠之虞也、

兒童於生後二個月至十個月之內執行、此爲第一期種痘、第二期種痘於入小學時執行之、第三期種痘、於小學卒業時執行、(完)

## 美國富盜 藏金累萬

(中央社夏威夷港路透電)綁架馬加勒小姑之盜匪爲鏗里斯及布克兄弟二人、業已被捕、過警宣稱除贖金六萬元全部皆可收回外、並在其布克家之鍋爐內破獲美金五萬元、又稱該案除渠兄弟外、不致牽涉他人、

## 雙黃蛋

處於江北裏下河一帶的高郵、在前清時候、文化原是很落後的、但是武術一門、倒也出類拔萃、武舉人常常會產生在那裏、據說其中有一個原故、該邑東鄉黃家橋地方、農人以養鷄鴨爲其副業、尤賴售蛋作生活上之補助、顧所生之蛋、較大於常蛋、蛋之中腰、有微凸出之痕跡者、內中就是雙黃、打開時、中間有一細膜、分開兩黃、爲明顯、據說、該村之雞鴨、若易地而飼、所生之蛋、即變爲單黃、頗屬希奇、

這種雙黃蛋的價值很爲昂貴、惟日食一枚、不間鷄蛋鴨蛋、身體就可日見強壯、在從前高郵練習打武的人、都當着一種必需品、是從不間斷的、

## 汽車自動毒氣防賊器

美國各大都市中、汽車停置道旁、每每爲人竊去、近有人發明新式汽車中、於車廂發動機關內裝設一種毒氣放射器、其毒氣並不致斃命、性質或爲催淚、或爲使人頭暈、以電鈕連於汽車之駕駛機關、如遇匪人登車、一行開駛、毒氣即發、遂使其不能倉皇逃走、

## 電影明星的信件

女星珍妮蓋諾、她是一位交際之花、每天平均收到的信件、約三百封、信的內容、也有向她致景仰的話、也有向她求甜蜜的舞、她看不完了這大批的信件、祇好添聘了幾位女書記、代她拆閱、揀了十多封和她本人稍有關係事情的直接裁答、其他都退回一般寄信人、

康斯會裴納、現在居然號稱一棵紅星了、寄信給她的人們、祇要在封面黏上她的小照、不必再寫一個什麼字、而郵差們自然會投送給她、萬無一失、她的芳容幾於童稚們都已認識了、

明星如雲的好萊塢、信差們免不了疲於奔波、這個地方每天的信件、自三千至四千件左右、平均每一個明星、得十五至十九封的數目、葛雷泰嘉寶、她收到了信件、都是她的秘書代她簽字的、她在美國六年多、祇和米高梅立合同時、親筆簽過一次字、

## 滿洲國婦女的責任

(五月十五日放送)　新京公學校教諭陶桂閣

敝人把個人對於滿洲國婦女的責任的愚見、貢獻給大家做一種參考、有不對的地方請大家多加指導

主張功利的國家、他們的婦女也轉入了爭奪的漩渦、拋棄婦女原有的美德、高唱那不澈底的社會主義、終日昏昏擾擾以泛濫爲自由、以驕傲爲解放、以奢侈爲高尚以怠惰爲光榮、因此怪現象層見迭出、把人類的秩序都破壞無餘了、

這本也難怪環境的引誘、潮流的激盪、在在都足以影響婦女的思想歸於素靜、就於動盪羅網要想振拔就很爲難了、

其實環境的轉變、由於風氣的釀成、潮流的洶湧、由於環境的推動、窮流探本、要想拯救婦德的沉淪、非要先樹立一個穩健的目標、不可穩健的目標是什麼呢、簡單說一句、就是婦女王道能夠奉行王道、這個問題也就是很容易解決的、

王道本來是我滿洲國施行政治的原則、我們並不是投機取巧人云亦云、如一般主張、爭鬬的姊妹們、趨向那不澈底的社會主義、一般迷學時髦的、我們是有明確的認識、王道的焦點是什麼呢我又說一句、就是民德兩個字、民德是人類公有的道德關於男子方面的、現在姑且不去說他、講到我們婦女本身、這民德的重要就是今日二十世紀初期的婦女們、所亟應研究的一個大問題、

我們既然知道環境和潮流的原動力是風氣、又從現象證明到不澈底的、社會主義是亡國滅種的禍根、那末這個先決問題、應當還要從改良風氣着手、纔能得到解決的途徑、

婦女秉性柔和舉止沉靜、這兩個優點是古今世界學者所公認的、如果能夠把這柔和沉靜的優點發揚起來、充其極可以使全世界都成爲樂土、本來天地生人是剛柔各盡其妙、一個家庭的組織、男子對外、女子對內、完全是人自然的適當支配、我們先要明暸這一點、進一步再來評民德、

人類除了衣食住以外、還需要什麼?這個問題就是構造民德的一個基礎、簡單說如果人類祇爲生活而生存、就和其他的下等的動物沒有差別無論衣食住的享受怎樣精良、結果也不過是多樹些爭奪的目標、造成殘殺的局面罷了、

生活以外的需要是精神文明、是維持人類賴以生存進化的長城但是要提高精神文明、也是要從婦女做起、有優良的主婦、然後有完滿的家庭、有賢德的世親、然後有健全的子女、這是民德發軔的兩條軌道、所以我希望滿洲國王道政治下的婦女們要、自已起來糾正自已先從克己做起、拿出柔和沉靜精神來修持自已、再拿勤儉的操行來挽回風氣、步步前進、要使得社會從此而安靜、世界從此而和平、這就是我們重大的責任、

世界上最解放的婦女、要推美國爲第一、但是美國社會的苦痛也超過其他各國、這是一個引證、

再說東方婦女的道德、據經史的傳述是德工言容四個字、但是到了十九世紀的末期、這四個字的立場就被西來的潮流衝散了不少、從前社會的安謐、生活程度的低廉、文化的進步家庭的和樂牽來和近代比較比較、這又是一個引證、

再說自由、解放、高尚、尊榮、這四種目的也祇有從道德方面得來的纔能貴、浪漫驕傲、奢侈、怠惰的結果都是罪惡、罪惡就是墮落的根源、像這些和開題的事實、大概稍有社會思想的姊妹們都能明白吧、本來王道就是社會主義的起源也、可以說王道就是一個澈底的社會主義因爲別種社會主義、都是片面的主張有的主張爭鬬、有的偏重於物質、所以都不澈底都離開社會太遠

王道是先從自己做起、修養自己安定他人、平平常常一切的一切、都在於家常日用的範圍裡、所以就能保人孝父母孝翁姑愛敬丈夫、和睦妯娌、教育子女、勤儉持家這就是婦人的王道、孝父母敬先生友愛兄弟姊妹尊重老成親善同學、用功讀書勤學女工這就是女子的王道

總而言之、從好的方面着想從好的方面去努力、都是王道、也都是我們滿洲國婦女應有的責任

## 小廣告

**賣房** 玆有文化住宅一所面積一百三十坪座落在西公園附近現擬廉價出售有欲買者請至本報營業部接洽

**賣房** 玆有吉房一所計正房六間廂房四間座落在吉長路齊院南門牌八號廉價出售有要者請至本報面議可也

**求職** 有某女士曾充各小學校教員滿文打字學校畢業願充打字員有約請者函知本報營業部可也

**求職** 某女士北平師範大學英文系三年級肄業精漢文英文打字曾任安東女子中學教員暨家庭教師等職務願聘者請向本報營業部接洽

**成立德惠縣代派處啓事** 本報爲便利閱戶起見在德惠縣設立代派處以俟昌吉爲經理特此聲明


N. S. PETROFF & CO

# 別特羅夫商店

日本橋通三〇番地(日本市場前)

新到一九三三年之各種最新式西洋貨物已到齊

紳士用(雨衣外套) 婦女用(睡衣 西洋鞋各種)

以及各種純粹西洋雜貨無美不具尤以歐洲專門家指導之下承做

男女用之西洋服爲最特色

玆爲一般人供酬起見特別優待如蒙

新式男女雨衣到貨甚多

本店 哈爾濱中國大街一〇四號　支店 上海

# 長春三井洋行

本店 東京日本橋區本町二丁目一番地

滿洲主店 大連市山縣通一八二番地

資本金 壹億圓【全部收足】

電話
二三六〇 所　長二〇六二 勘定及出納
三二八四 賣　買二四四四 保險取次滿洲人
三二八八 賣　買二七六三 三井倉庫
二二九八 賣　買二四六〇 所長室
二〇二二 保險機械應務電信　三三五八 社員社宅

取扱品目 穀物、穀粉、大豆、及其他豆類、大豆粕其他粕類、豆油其他油類、石炭、用品、電氣及其他機械類一般、砂糖、洋灰、報館紙類、麻袋生糸、金物、木材、化學肥料、工業藥品、食料品、其他雜品、人絹織物、三井紅茶。

# 麒麟老牌啤酒

總經理 新京日本橋通七二

食料品 鑵頭雜貨 批發

# 福田商店

電話長二九八〇番

本店 安東縣　支店 奉天 新義州

B. I. PALEY
NIHON-BASHI-DORI 44

毛帽領襯
皮子毯帶衣

最新式男女洋服做

# 巴列商會

支店 新京日本橋通四四
本店 哈爾濱道裡中國大街七九
支店 大連伊勢町四四
電話八四〇二番

# 跳舞

○初夏之際。天朗氣淸 ○大好時節。

每日由午後七時至午後十二時半 一回 金廿五錢

星期由午後二時至午後六時 一回 金十錢

○請諸君大駕光臨無任歡迎

新京百貨店西隣　新京日本橋

# 新京會館

電話三七三七番

發售品目

撫順煤、煙台煤、煤球、本溪湖煤、硫安、臭漆、噴奏爾、古列滋脫油、辟氣、衛生球、銑鐵、揮發油、

南滿洲鐵道株式會社 商事部

# 新京販賣事務所

新京東五條通(鐵路北)

電話
所長室 三〇七八番
販賣係 二三五〇番
社員社用炭係(社內) 一九九番
石炭現場係 三三九〇番
庶務係 二三五〇番

# 大同俱樂部

## 她們的週期

### 冰心—冰瑩—馬珏

（姤）

—冰心—

她們走了一個大圈圈現在又回到原處了，辛苦你哪

這個圈圈從冰心女士走起那正是五四運動以後，澎的新文藝思潮把她震動醒了，她胸中蘊蓄着的一切一切都想藉着白紙黑字宣洩出來，

一揉揉眼睛，看看她學校洋教師的鐵青面孔，再想想那樣半封建的官僚家庭，不禁又冷了半截，

幸而還只冷了半截，於是她力竭聲嘶地喊着『母親—』『母親—』向着完美的體模膜拜，而口裏只敢不住地讚美造物『阿們—』『阿們—』及至如醉着了她的博士『母親』她不走了，她生了一個孩子她再生一個孩子，她不再寫詩，也不很愛寫散文或小說偶而寫一點，讀來如嚼蠟如嚼渣滓，

冰心先生這時候最好用她自己的形體來象徵她，那肌肉鬆弛的面龐，那寬大微凸的膠肢，只消手內拿一根手杖ROLLING TIN誰說不活像我們小時所見故事書上的中年主婦，博士夫人吳文藻存在，冰心死了，冰心時代於是過去，

—冰瑩—

當冰心停止前進的當兒，這接力賽跑並未停止，繼續說是一位冰瑩女士，也許有人否認，因為知道冰瑩這位人的，比起知道冰心的確實要少得多了，好在這裏並不要討論正統問題，無非乘她作一個時代的代表罷了再者她也姓謝，並且毫不客氣的借來了一個『冰』字，冰瑩比冰心大膽，設若冰心只取喊『母親』『母親』的話冰瑩則對於自己的婚姻問題公然敢於說話，敢於主張，

當然她的主張是不能貫徹的，她抬起頭來，看見社會上，鐵青的面孔，再想到她的半封建式的小資產階級家庭，她不得自把情感抑制下來，杜鵑啼血式的號呼着『母親』她只微微地一笑，在這笑聲中溜到革命的武漢，

到了武漢以後，她的笑容漸漸地止住了，因為靜命也是有條件的，有範圍的，設若她不具備那條件或不在那範圍以內，她當然在擯斥之例，

但是她不灰心，她不回頭她咬緊着牙關，反而衝上革命的最前線去，她打破了中國女子數千年來的花弱習氣綽襪草鞋，荷槍，走鵝步GOOSE SEPS

她咬着牙關衝到了槍林彈雨的戰線上，但是，出乎意料之外地，她看見她的同伴成排的倒下來，紫紅的血滲透了灰黑的軍服，滲入了污黑的泥土，她的牙關一鬆，眼淚再也忍不住了，

裁判員不讓她跑，她自己也不願意跑了，

—馬珏—

繼續着來了馬珏女士，設若我們在藝術之宮裏找到冰心的肖像，在象牙之塔上找到冰心的題名，在戰旗下看見冰瑩的形像，在軍報上看見冰瑩的題名，但是在這些地方是找不到馬珏的雙影的從馬珏女士的名子上看來，她與冰心和冰瑩已經是背道而馳，在冰心，這堅貞寰冽的『冰』是在『心』裏，到冰瑩這冰已經玲瓏剔透，無處不是瑩然的了，及至馬珏則向之所謂『冰』者，今則才發現是『玉』，並且是雙料的玉，於是要找馬珏女士，就應該向牡丹花下，碧紗厨裏，摩登畫報上，美人名媛的行列裏，才能找到她的芳跡，

她也寫文字，但她寫的是女子不怕男子追逐……只怕同性的女子，貌不如人，因而嫉妒那些被男子追逐的女子，……她也參加鬪爭，即是三角的，四角的，以及二千角的追逐，嫉妒的鬪爭，最後，她才一個多財善舞的對手解決了婚姻大事，

馬珏女士已經回來了，堅決地而毫無疑義地回來了，從冰心以來想，另闢一條新蹊徑的中國許多女子，還時候毫不遲疑地掉轉頭來，回到老窠臼裏，在這沒有故紙堆的鑽研，沒有筆桿的推動沒有雷霆的刀光，沒有硝煙彈雨的艷驪，只有花間的追逐，月下的度曲，深長的接吻，熱熱鬧鬧的結婚，也許現在多女子將來有再愛，婚，三婚——，像好萊塢諸明星玩的把戲，然而這裏有一個定義，就是，——以性為中心的生活，四千年來中國女子就是度的這種生活，

這種轉變是好是壞我們不欲置論，也不是短篇幅寫盡所能爭論了結的，

## 長篇 黃白艷侶 【六三】

—譯述— （潤）

原來她看見那條街轉角的地方有兩隻小馬拖一部四輪無蓋小車正在飛騰奔躍，如同發狂勢將傾覆，而車上坐着的不是別人，正是史諾爵士的一男一女，也就是她所救的外甥和外甥女車上只有一個小馬夫在那裏拉着韁繩，死命的掙扎，不但不濟事反使那兩隻馬更跳得孫欽露看見了，利害，正在飛奔過去援救的時候，小馬夫手上的韁繩忽有一根斷了，那部馬車就往前傾覆，把那兩個小孩子壓在車下危險萬狀此時兩隻發狂的小馬驚得狂鳴，已不能前奔，還在騰躍，孫欽露奮不顧身的奔上前去把那兩隻馬拚命拉住那兩隻馬仍在極力的掙扎雖以孫欽露之體力過人，到底人的體力當然不及馬，況有兩馬對持，他的疲苦也就可想而知，但他仍是極力掙扎着，愛翡女士當然也跟着上來相助，可是她是女子，所助也就有限，她此時看見孫欽露眼巴巴的望着壓在車下的兩個可憐的小孩子他面上的哀痛，非可言喻小馬夫也致則更弄得神昏顛倒，手足無措但知坐在路旁大哭，

## 喜得哲師製印一首

（陶）

我自髫齡時，嚮往賢者迹，積年忽無成，韓門愧張籍，莞爾啓擬牘，軒然奉凫舄，唯時當季春，山川搖空碧，溫風百里來，負書入京闕，夫子久蜚聲，書文兼金石，當代多名流，婦孺弁力役，

有如沈陰雲，霹靂光倏忽，徹雨虹橫潭，五色煥明沒，又如升崇山，亂石森聿兀，棧道險羊腸，岡巒起凹凸，閑靜少行人，熊羆蹈倉卒，或散如晨星，或聚如嘉客，纖纖若游紛，翳翳似巢窟，

賚金乞盈庭，屏嘲耀几席，點染翰墨間，價重連城璧，四十載於今，黃者尤赫奕，是歲冬末歸，欣然纔拜謁，不遺留絷維，兩時加鞭策，採自崑山遠，質堅融玉液，瑩然潤以方，輝煌照日月，

明明澄江湘，肅肅羅斧鉞，縹渺見飛仙，朧朦馬頡獸，漣漪風浪平，廻環結鳥篆，毫芒落人寰，神鬼奪魂魄，欲書若筆難，言謝辭口訥，惠重報何酬，伊鬱結不釋，誓當勉勵為，庶無負撫掖，

王希哲氏近作一班

## 黃金塔（五）

李道衡

梅，你欺負我，雖然他不要我，我也不能嫁你，因為你的身分，比他的身分差的太多，我去告訴小姐去說你欺負我，

梅怒，管賠禮介，梅不理介，梅下，

管，什麼身分不身分梅香的臉上那麼大的一個黑點，自己也沒有看見，咳革命這些年，底下人和底下人都不能平等，還說什麼平

上，手拍梅肩，梅翻身坐

梅，你回心轉意了麼，不，又是你，當是他，原來是你

梅低頭不語介，

管，你的心事我知道，你不要生氣，凡事都是命定，像你我當底人的，難道不也是人生父母養的麼，為甚麼那些有錢的呢，吃好的，穿好的，咱們還得伺候他，扶侍他，伺候就叫過來，罵過去，這都是命我常時替你可憐，

管，你的身分，配到我們的客廳裏來麼，方纔還有公爺來過呢，老花子的規矩也不懂，你的身分，配向我說話麼，快走快走，管推乞丐，管叫士人喚進忙入內，乞乞低頭向外行介

乞，我從前也是富貴人家的少爺，只因年年革命，天天革命，革到如今，我當了花子，眼看我的命也革完了，有權有勢的，不想想從前自己的身分，狗仗人勢，欺壓良民，好百姓的命，也快革完了，命沒有革完的人去到山南海北當難民，就是離民之中，也不知道有多少有身分的什麼身分不身分，係個當底下人的的更是狗仗人勢的呢，

狗上咬乞兒，乞兒踢狗，

乞，你這畜牲，也欺負我，尾乞憐，見我這衣裳襤褸的，你就咬我，莫非你也有身分麼，莫非你也在我之上麼，乞踢狗狀，下幕

第二幕　銀行門外

布景，背景畫一街市景，下手為銀行後門為二層接比你見了有錢的人，你就搖都之房三層樓，以次四層樓五層樓六層樓參場人物與第一幕同（除小姐外皆有）

乞在門外坐於地上自言自語

乞，不給錢不給東西我不要了，他不該把我推出來差點跌了一交，人欺負我，想不到狗也欺負我差一點咬了腿，狗咬呂洞賓，我雖是窮不配比洞賓，還不能比鐵拐李麼，總之運氣帶狗，都不認識神仙罷了

乞看自己的手，

乞，手就不能平，有長的，有短的，有粗的，有細的那能一般齊呢，管嘉上吐乞介，

管，你還在這兒沒走哪，你還等面包哪

乞，大爺你給我面包麼，我就因為面包問題纔來的，

乞看自己手低頭不語狀

管，你看看你的尊容，配和我說話麼，快去罷，哼（每人的哼字神氣不同）梅香上，

梅，姓管的你在這兒作甚麼小姐叫你哪，

管，梅香妹妹你來了，你為甚麼，這一會兒不叫我管嘉哥哥了呢，

梅，你到說費話，別作夢，小姐叫你哪管我在作夢麼我蓮手都看得清清楚楚的

梅，去不去由你，你敢不去麼，哼

蔣，蔣手提皮包上，以眼看梅管乞狀

梅，蔣先生出門麼，你的車夫還沒來呢，

蔣，下等人不會作事，只會誤事，這就是身分的關係

梅知蔣係暗罵自己，手剔指甲又看自己的手，

蔣，你們這一個一個的，哼

傳行長上，看衆人介，

傳，你們這些窮骨頭賤骨頭一個一個，像煞人類博物館衆不語，蔣看自己之手

傳，到底身分是要緊（講時有得意之色）哼

公爺上，除乞丐外，人人行禮，公爺不理，傳低頭看手狀，　公爺公爺莫非來磋商條件麼公爺不理，好，好看得狠，

公爺且手中五指平列，笑介，哈哈哈哈哈哈哈下幕

## 箴言瓊錄

人禁得冷耐得窮便有幾分人品（俊仁）

百事之成也必在敬之其敗也必在慢之（荀卿）

出言貴審慎則無紕繆行路貴莊重則不輕佻二者亦立身根本（曾國藩）

## 玉玶珊珊遺影

### 玉夫人象贊

猗與夫人，懷芳含芬，爰侍勛門，婉婉有容，惟義是動，克遵禮規，而服於仁，默識通微，治覽游文，靈梅比潔，唄佛皈因，惟循遺俗，端操殊倫，晨奏淑問，來昏倏奄，

孫寶公述拜題

### 槑弄影

白題小影　玉玶

紅傳明鏡，晃煜光相映，好似百身分穎，轉笑珍哥，自來描偽影，異時重念，故想誰能斷，恐比黃花瘦更，不是潤人，潤人同樣命，

（三六倚按）原作如此，傳寫有誤字與體平仄亦不合附注


這個左近一帶都沒有電燈，就是安置輕便發動機的這個宅子一家這麼燦然的電燈放光了

"Porta Power" Dynamo For Light and Power.

YSB

YUASA

湯淺蓄電池可能利用之

移動式自家發電裝置

輕便發電機

備有目錄　函索即奉

本機係將汽油發動機與直流發電機直接結成的自家用發電裝置。機能優秀。用法簡易。何人均可運用。且型小量輕攜行至便。若用湯淺蓄電池預先充電。電氣便可隨時利用。便利無可言喻。本機一架能點拾瓦特電燈六拾個

◎用處　農場．宅門．別莊．醫院．旅館．船舶等電燈用．無線電信．電話電源其他移動式定置式各種電燈電力用

日本大阪府高槻驛前　湯淺蓄電池製造株式會社

代理店　滿洲國各埠　三井洋行

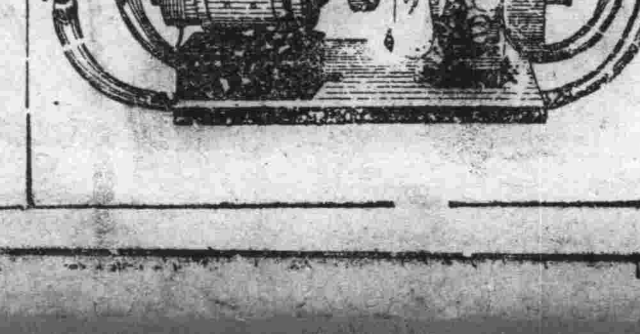

輕便發電機

香港母親讚羨

嬰孩自己藥片

治愈其兒出牙疾病

小兒出牙疾病華䁤向不十分鄭重言之但現亦知道際此時期不無危險而主謹慎是故有識之母氏均應免避那些所謂安眠藥品因其有損無益故也

惟用嬰孩自己藥片其質純粹其味甘美其性和平其效如神例如香港上環大道西三十三號黃秀珍女士亦施用此片奏効衆中之一也

黃女士書云『小兒生後八月因出牙性情暴燥飲食不思幸素知嬰孩自己藥片善治此類疾病乃試投之果然服後煩燥頓減又服數次即復常態自是伶俐活潑肥壯可愛間嘗服用一向康强是皆貴藥片所賜也謝謝』

嬰孩自己藥片係治療乳兒小兒腸胃出牙各症之專品各藥房均有售出或直向上海江西路四五一號韋廉士醫生藥局購備每瓶七角六瓶三元五角郵費免收

國際運輸株式會社長春支店

營業科目

一、水陸運送取扱營業　二、倉庫及金融　三、代辦及保險　四、勞力請負　五、委託販賣　六、前各項附帶一切業務

電話

二五〇四 支店長 支店長代理　二三〇一 倉庫係 金融係　二一三三 艀着積發送係　二三四六 判務係　二九三一 庶務係　二六六五 市內運搬扱所　二一三八 貨物積卸係 專用線荷扱所

二六六二 日之出町倉庫　一五一〇 吉長線搬運部 馬車部　一三九一 滿工事務所　二一一五 寬城子荷扱所　三一九六 東構內詰所　二〇五九 支店長代理宅　三三〇九 運輸主任宅　三一七六 作業係主任宅　二七四三



# 福興飯店重張改良廣告

國都建設，盡美不備，本主人有鑒於此，不惜鉅資，特由北平三江聘請名之名精造南北大菜，應時小賣，爐灶點心，並請專門技師計名家辦理一切，數陳，無不精美絕倫，夫飲食為人生之必需歐西講求清潔衛生，至於調和五味，香美適口，這不及我國而我國口味精美，對於衛生清潔則不甚講求，此世界所共認欲一口味精良，又如歐西之清潔，二美並具之飲食店，不可多得，本主人為兼東亞西歐所長起見，費盡苦心研究，廚房裝潔味，座位器皿均適衛生，並承辦東餐西吃，既增我國固有精良口味，又合西洋分食之清潔，點心格外精奇，尤為他家所不及重張改良之始，價目克己從廉，菜品新鮮豐美應酬週到，成零吃，一律歡迎，與前大不相同，謂予不信，請駕臨嘗試，方知所言不謬

本樓開設東三馬路滿洲電話一一九九

# 經濟

## 財政部起草中 改訂噸稅法案

滿洲國財政部、刻正起草噸稅法、該法施行時、現行之噸稅每噸課四梅斯之稅金、(每梅斯核、四海關兩)者、將正式改訂為國幣六十二錢四厘云、

## 接收新京電燈廠 決定為七十萬元

接收新京電燈廠、資產評價事、中銀市公署間折衝接收以來歷時凡一年餘、其結果電燈廠之接收資產及營業權、決查定為國幣七十萬元、以十五年為期、按年繳納、屆時本利繳清業於十六日正式交換契約書、利率年利六分五厘、第一回繳納者於最近即繳上四萬七千元、又、關於資產查定、最初中央銀行、曾主張該廠評價資產辦去大洋九十二萬元、合營業權共百五十萬元市公署對此則主張以九十萬元接收資產、不稍示讓、以至今日而依該問題之解決、該廠之活躍殊堪期待云、

## 滿蒙牲畜之可靠統計 二百七十萬頭 出口漸多方興未艾

滿蒙為天惠的牧畜地、畜類之豐富實無盡藏也、其數目或謂二百五十萬頭、或稱三百萬頭、依各調查機關而異其計數、誠難得其正鵠也、然據最可信之機關調查、稱為二百七十萬頭、其中經由大連有出口可能之牛、每年有五萬頭內外、迄至今日之出口最高紀錄為三萬頭、就中如去年度在事變之後、因交通運輸難期萬全之關係上僅不過一萬七千百六十四頭而已、但將來至地方之治安維持、與交通機關之整備時對於家畜之輸送、當得便利出口亦必見增多焉、因之去年度之出口內容、如左、

| 運送地 | 正肉頭數 | 代骨頭數 |
|---|---|---|
| 神戶 | 二、四〇八 | 二、八二七 |
| 大阪 | 二、二〇四 | 一、四七六 |
| 廣島 | 六、〇〇五 | 四二四 |
| 下關 | 二四二 | 八一 |
| 吳 | 五〇 | 一六〇 |
| 字品 | 四二 | 三七六 |
| 佐世保 | 五五 | 五三七 |
| 上海 | — | 二〇 |
| 門司 | 四八 | 一九九 |
| 軍艦 | — | 一〇 |
| 計 | 二、〇五四 | 六、一一〇 |

## 滿蒙資源館 徵集我國織品 實業部令各省指定應徵

東京滿蒙資源館、近為明瞭我國織品現狀、昨特函請實業部、請予寄贈、以資陳列等情、該部查此項事項、為介紹國產物品於他國、於獎勵產業上、有莫大俾益、昨特令各省省長、按左列各廠出品徵集云、

奉天省
紡紗廠、榮花地毯廠、興盛成工廠、瀋陽純益巢織公司、震泰東、

東特區
補勞格來司工廠、華東工廠、

吉林省
裕生工廠、裕慶德、世光棉織工廠、富吉工廠、

新京
自強學校織印工廠、

## 蘇聯製鐵量 現居世界首位 已超過美國矣

(倫敦英亞社電)據最近統計鑄造鋼鐵、現居世界第一位者、為蘇聯、蘇聯已超過美國矣、『商務財政簡報』載一九三三年三月份、美國每晝夜能鑄鋼一萬七千七百六十四噸、四月份之精確統計、現尚未製成、但觀美國應用之鎔鐵爐、由三月一日之四十五隻減至四月一日之三十八隻、可見其四月份之生產量、並未增加、蘇聯每晝夜之鋼鐵生產、四月份、計為一萬八千五百噸左右、英國每晝夜(三月份)鋼鐵生產量計一萬二千噸、德國約一萬四千噸、法國約一萬五千五百噸云、

## 滿洲紹興酒 製造人蒞京 接洽進行事宜

(本報特訊)日人山崎百治博士與野村龍治氏、費二十年之心血、研究利用滿洲原料製造紹興酒一事、傳聞業非一日、現因研究成功、已決組織公司、開始製造、由袁金鎧、闞朝璽、大藪征太郎手塚安彥、石川道宏、野村龍次郎等為發起人、從事計劃一切、定名為滿洲紹興酒釀造有限公司、規定章程、積極進行、預料將來必有非常之好成績也、石川、及野村二氏、因籌備事宜、於十七日由奉來京、面會闞朝璽有所研究云、

## 埃及增紗綿稅 影響日本財界甚大

(東京十六日發國通)埃及政府提高綿紗布關稅一成至二成其影響於日本財界者如左原棉布、七年度輸出為六千萬元、漂布為三百萬元客歲自滙兌低落以來、在日本成為第三銷場已超壓英國品多多、今既提高綿糸布關稅、是日本所蒙影響較任何國均為大且鉅也

## 傳何應欽請停戰 股票昂騰

(東京十六日發國通)當地因風傳何應欽有要請停戰說、對華關係遠爾樂觀、短期新東早朝為八十三元、到午後則騰至八十四元八、八十九元六、收盤為八十八元九、鐘紡騰至二百二十九元云、

## 改善加減酒班

實業部、前據奉天全省酒商代表體泉湧等聯名呈請改善加減酒班一案當經該部據情轉咨財政部核解、刻下該部查核屬實、已指令奉天稅務監督署、妥為改善、加減酒班辦法、俾解放燒商危勢云

## 面粉輸入激增 最近一月足當一年

最近之安東滿鐵埠頭、由內鮮方面向滿洲入口、貨物堆積甚多、而就中如面粉則堆積如山之高、自四月上旬、至五月上旬上岸之面粉、比較昭和七年度之八千四百十一噸、竟呈七千六十噸、應幾此一個月份有將及昭和七年一年度之旺盛程度、以之與去年四月比較之、已達十三倍之多、其主要之原因、為銀貨之騰貴、與邊境地帶要者之激增、並由華南方面之輸入有二重課稅之負擔結果也、從而今後、此種入口貨物更有漸次增加之傾向云

## 關東廳囑託鈴木穆氏述 強固的滿洲國財政 如我國仍不能挽回其貧弱時 迄至何時日本必盡援助之責 (一)

### 第一 緒言

滿洲國之財政、將來雖無日本等之援助、能否不出虧欠誠建國以來之最重大關心事也、

滿洲國之財政、若一方不能挽回其貧弱時、日本無論如何、亦有不能不援助之責任也、然試觀日本之財政、為未曾有之大虧累也、但滿洲國之財政、如不能維持時、日本在除去自己之苦境、同時必設法以援助之焉、然無論迄至何時、亦不能不盡力援助之、否則亦日本國民之負擔也、故不可不大加考慮焉、因之對於滿洲國建國第一年度豫算造成、並將來之財政展望、誠為必要之事也然幸哉、滿洲國財政、在建國第一年度、亦未出虧欠、更就其五個年計畫觀之、當逐年漸增加其歲入、國庫之餘裕亦隨之而生焉、在財政上、今後雖無日本之照顧、亦可以維持、此由初年度歲計豫算審議之際、已經判然也、其詳細當在次章逐次說明之、而先有述國家之豫算造成之組織之必要也、

### 第二 豫算主管官廳

豫算編成上之中心的行政廳即歲計豫算主管廳、日本以及文明國、概由大藏(財政)大臣之所司也、但近來亦有種種之缺點、其主要者、使豫算集成行政、為各省大臣之一人之大藏大臣處置之、不得制止各省之爭加豫算、因之豫算自然膨脹也、

滿洲國擬不陷於此弊、其豫算編成、使國務總理直屬之主計處行之、主計處在國務總理指揮之下、就各部行政長官提出之請求書、酌量各種行政上之輕重緩急、下以適當之制斷、再仰新國務總理之裁定、故為得行抑止之組織也、

主計處為編成歲出入之豫算而歲入所管廳為財政部(日大藏省)也、從而與歲入之調整關係上、由双方一致向一處而辦理之場合比較之、難免若干之不便也、

滿洲國行政組織上、現在第一不能不注意之點、即需要處之存在也、

滿洲國對於政府之營繕、購入物品、亦如日本不採各官廳分散主義、在總務廳之需要處、為經理之轄集中、對於經費、能有效且合理的使用之也、

此制度亦有缺點、試舉分配於各官廳之物品之不圓滑、營繕之不敏捷等缺點、然所謂對國費為經濟的使用之特徵、償其凡有之不便而有餘也、

(未完)

△開往門司神戶大阪 上午十時開
×此船無頭等倉門司不寄港
×他克瑪丸 五月十九日
香港丸 五月二十日
烏蘇里丸 五月廿二日
貝加爾丸 五月廿四日
×夏德露丸 五月廿五日
亞米利加丸 五月廿六日
烏拉爾丸 五月廿八日
哈爾濱丸 五月三十日
△開往天津(到塘沽止)
河南丸 五月三十日
△開往上海福州基隆高雄 下午三時開
福建丸 五月十九日
盛京丸 五月卅一日
△船票發售處
滿鐵沿線各站及各埠日本國際觀光局
車船連運票(往復票火車二成輪船減一成通用期限兩個月)大連門司神戶間輪船票(買往復票返程票價可減二成通用期限參個月)發售
△專屬貨物代辦處
各地國際運輸會社
大阪商船株式會社
大連支店(電話四一三七)
奉天出張所(電話四〇八九)
新京出張所(電話三一六)

阿波共同汽船行輪
○開往芝罘威海衛青島 下午七時
第十六共同丸 五月 日
第廿六共同丸 五月 日
○開往芝罘威海衛仁川 下午七時
第廿六共同丸 五月十□日
○開往天津
長山丸 五月 日
○開往仁川鎮南浦
長山丸 五月十七日
○開往芝罘
第十八共同丸 五月十九日
○開往營口
第廿六共同丸
路會社代辦山東鐵路及朝日鐵本辦理各種運動一切事務
阿波共同汽船會社
大連市山縣通電話 五〇〇一 六八九一

代書
代辦日本官衙各種公文
報効館代書事務所
新京日本橋通六九
電話三七〇五番

紹介
國產靈藥 小兒四平散
治兒童百病如神
(每包國幣二角)
中西各藥店均有代售
總發行所 新京西四馬路通順胡同十三號
芝蘭堂周宅

聲明失票
茲於大同二年四月三十日敝棧由磐石縣滿洲中央銀行票匯新京總行照付國幣一百五十元整票號第十號此項匯票遺失此後無論落至何人之手概作廢紙恐未週知特此聲明
新京頭道溝義聚棧啓

介紹命相專家
郭經九
精奇神斷 特指迷津
現寓奉天小南門外東順城街路南郭經九命館

調味精粉
味の素
(味之素)
吳夫妻是某騎馬會長、四序無不遠跑、况于踏青、見天騎出必帶味の素、打尖菜中加入味の素、立成適口、可得滿意吃飯、味の素寔為行旅之好伴侶者也。
(C-311)

●化醜變美的近代化粧品
風鳥牌雪花膏
甲女問：
妳的臉怎麼那樣美麗呢？
妳每日都用什麼化粧品？
乙女答：
我每日使用妳們所知道的風鳥牌雪花膏、所以纔像這樣美麗！
各地百貨店及藥房皆有出售

# 丁强司令部駐灤州
## 并與日軍協力進擊
### 一部華軍急擬歸服滿洲國軍

【山海關十六日發國通】丁强軍擊滅灤東敵軍於十五日開始追擊、十六日尚猛進中、然敵軍爲破壞灤河鐵橋、由昌黎乘臨時列車、向前線出發、丁强軍以暗黑與鐵路破壞、不得已於午後九時半又行返回、再於十六日朝昌黎發總司令部移動於灤州、以〇〇爲目標進擊中、以破竹之勢前進、與日本軍協力、以收肅淸關內之效果、一部分之敵兵亦擬歸合滿軍云、

寧線廿一號鐵橋、被便衣隊炸壞、死傷者達廿餘名、右項爆炸、遮斷北平天津間之連絡觀測爲擬起兵變之反蔣派的策謀、當唐山杜毅軍兵變際、天津地方異常動搖云、

# 日軍各隊 分頭占遵化豐潤
## 全軍士氣極振奮
### 距北平僅一百三十餘里矣

服部部隊以破竹之勢、掃蕩敵軍、十六日夕刻進入遵化城、又高田平賀兩部隊同於午後五時四十分、占領豐潤、城頭高揚日章旗、更爲策應服部部隊、松田部隊再渡南轉、於豐潤東北方北窰附近、擊破敵軍夕刻進出豐潤西方三里（約滿洲里廿里）豐潤玉田大道之沙流河鎭遵化豐潤距北平廿餘里、（約合滿里一百卅里）爲廣大之平野、全軍士氣頗呈旺盛云

## 服部部隊入遵化城前進

【承德十六日發國通】服部部隊十五日夕刻入遵化、休息片時即更前進與由豐潤方面而西進松田、高田、平賀各部隊南北併行相呼應、追擊潰敵

## 高田平賀兩部隊占豐潤

【奉天十四日發國通】由永平豐潤之大道西進、於十四日午前進擊豐潤十里前之王家店、與高田部隊合隊之平賀部隊、轉廻於敵陣地背側猛烈激射、午後三時占據王家店、此戰役、敵軍遺棄屍體五百具、即行逃走云、

### 高田部隊及平賀部隊十六日午后五時四十分占領豐潤

日軍決死涉灤河
(右)自山上指揮渡涉之坂本隊長(左)工兵援助下渡河之步隊

## 夫役打人 蔑視警察

十六日下午四時許、新京六馬路口、有行人呂樹森者、路遇某機關夫役張文、呂向張索欠債、張某聲稱不欠、互相爭執、幾至動武、崗警張玉亭、恐出意外、遂向前排解、詎張某非但不服警察盤問且毆打呂某、張玉亭以其蔑視警章、遂帶所備案、送署審訊云、

# 于學忠威壓方振武
## 十五日歸楊村
### 張庭樞亦移平廊房
## 形勢頗堪注目

【天津十六日發國通】爲威壓方振武軍出動保定方面之于學忠第百十八師、十五日歸來楊村、又張庭樞（張作相之子）百二十二師長移屯廊房、當此平津治安緊急之際、平津間最重要之中心地點集舊東北軍者頗堪注目云

## 何應欽遁保定

（北平十七日發國通）何應欽見四週形勢之不利於十六日乘特別列車、逃於保定云、

## 文教部懸賞徵集
# 中小學校音樂教材歌辭

文教部、當局、目下正在研究編纂教科書之事、其編纂方法、以指導王道主義爲原理、並以適合風俗民情之新教育方針爲取材、聞該部此次復根基新教育方針、懸賞徵集可作中、小學校音樂教材之歌詞、懸賞徵集之要領規定如左、

一、目的 充作小學校及中學校等之音樂教材、

二、種目

一、內容、甲、頌美滿洲建國者、乙、贊揚滿洲國土善美之者、丙、堅定國民意識鼓勵青年志氣者、丁、銘感友邦親仁善鄰之美意者、戊、爲篤嗜學問及喜歡學校生活之勸誘者、

二程度、甲、合於初級小學校第一二學年程度之用者、乙、合於初級小學校第三四學年程度之用者、丙、合於高級小學校及中等學校程度之用者、丁、各種學校俱可通用者『註』內容及程度任便擎湊、

三、應徵者、不加限制、

四、用語、滿洲國語、

五、截止、大同二年六月三十日、

六、應徵方法 甲、確係本人著作、如發覺有抄襲等事、雖在當選後、亦予以取消、乙、數人合作一篇、或一人連作數篇、俱屬無妨、丙、原稿祇許謄寫題目、及歌詞本文、至著者之性名職業、住址、應另紙書明粘附稿面爲要、丁、原稿請寄交文教部學務司、普通教育科歌詞徵集係、

七、選擇法及等級、由文教部派定委員若干名以嚴正公平選定之等級、中選前九篇、各與褒狀、及獎金五十元、選外佳作若干篇、各與褒狀、及獎金二十元

## 恐日飛機來襲
### 中國提出庚子條約

【天津十六日發國通】故怕日本飛機來襲之中國方面、苦心積慮、講究對策之結果、遂提出庚子條約、據云該條約明記在平津市外二十華里以內不得有戰事行動故平津治安、依此可絕對保證安全云、

## 由各學校教職員中
# 文教部選送留日學生

新京市政府公署奉文教部令選派赴日留學生一名、現該署教育科、將由現在市立各學校之教職員中選拔、限在校服務二年以上者爲教育科長爲愼重計、擬從嚴選錄、不日即將舉行試驗凡希望者務於本月廿二日以前報名、定於六月十八日起身赴日、其派赴日本留學者將入東京及廣島文理科大學、一年畢業、在留學期中、除照常支給原薪外、並由政府方面每月供給學費八十元云、

## 北寧鐵橋炸毀
### 天津異常動搖

（天津十七日發國通）十七日午前十時四十五分天津東車站與中央車站間之陳家溝北

## 奉天同文商校
### 在京組同窗會

奉天同文商業學校畢業學生就職於新京各界者、爲數甚多、籌備在新京組織同窗會

報名地點、即在本報、現在報名者、極形踴躍、至其開會地址、現當未定云、

## 久邇侯爵離京

與陸大生別取行動之久邇侯爵、乘十七日午前九時發列車、於小磯參謀長、橋本憲兵司令官、林書記官等、多數要人歡送裡出發矣、至奉天與陸大生會合云、

## 北平軍事分會預計南遷
### 市民驚恐異常紛逃避難
# 各車站極混亂

【北平十六日發國通】表面亦似態度極爲强硬之軍事分會、刻亦於焉曝露其本來面目、準備南遷、十二日已許可各重要職員之家强自由避難、市民聞息、遂蜂擁逃出市外、因之發賣車票處遂呈混亂狀態、十六日遂有巡警前往整理維持秩序、

# 三角地帶之匪賊 繼續歸順

（奉天十七日發國通）因日滿兩軍之追擊最近三角地帶之匪賊、續行歸順、於治安確立上、頗收好成績、岫岩方面之劉景文、副司令王純玉黃鶯沖、莊河方面之王金山鄧鐵梅部下姜團長等、與部下一同歸順、陶景文亦於十三日到白旗、五日間集結部下、歸順之氣運頗爲濃厚、近來三角地帶、視完全平定云、

## 大連青年會舉行
# 全滿運動會
## 新京將派送選手

新京市政公署、日昨接到大連青年會函開、議定於五月在連舉行全滿第一次競技大會、請派選手參加等云云、之參加、至於旅宿等費、槪由公費支給、有欲參加而擅長某項運動者、自行填寫於報名單內、但一人不得逾三項以上、限於月之二十日以前填齊、交該體育支部、其競技項目、共十四項、計百米、二百米、四百米、八百米、千五百米、跳遠、擲球、鐵餅、高跳、標槍、三級跳、撑竿跳、四百米接力、一俟各選手報名到部後、由該部作一度豫選、選拔十一名、作爲選手、約於廿六日晚或廿七日晨由京起身去連

# 華軍
# 由豐潤退向玉田
## 寺本少佐乘機追擊殲滅
### 目下豐潤唐山開平一帶
# 業已無華軍隻影

【錦州十六日發國通】據由前線搭機飛來之〇飛行隊、寺本少佐之談稱、潰走之敵、正由豐潤向玉田方面退却中、該少佐由〇機以加追擊、殆皆殲滅、由機視察豐潤、唐山、開平、附近之敵狀、到處雖有陣地、但無敵兵隻影、退却中敵兵全無敵志、每聞機聲即曳兵逃入民家、

## 日內閣總理犬養毅
# 被炸案情
### 目下業已預審終結

【東京十七日發特電】發動日本全國民之耳目之昭和七年五月十五日勃發之所謂五、一五事件、即現職陸海軍人及豫備軍人並其他等共謀殺之、更於同時襲擊警視廳政友會本部、日本銀行、牧野內府邸、三菱銀行、西田稅淀橋變電所等處、事件發生後、曾禁止報紙揭載、而與審判現職陸海軍人之軍法會議同時、豫審已告結、故自五月十七日午後五時、已解除禁止揭載矣、該事件之內容、爲日本帝國未曾有之發生事件、并與民間右翼團體有種種之聯繫、其犯罪之內容極爲錯雜、因此檢事局自不待言、即在軍法會議、亦就該事件之中心而予以非常之努力也、對於該問題之內容、試約略言之、事件關係者、海軍側三上卓（二九）中尉以下十六名、陸軍側士官學校學生後藤映範（二五）以下十一名、農民決死隊首領愛卿塾頭橘孝三郎以下二十一名、及法學博士大川周明氏等、互相聯絡、在打開現在日本之僵局、有打倒既成政黨官憲之壓迫等之必要也、因之實行直接行動行改造之氣運焉、關係者一同豫行密議、而分配擔任直接行動之地點、軍人側以擔任襲擊犬養首相官邸、及其之帝都爲主、農民決死隊側爲使軍人側之行動易於成功、企圖使帝都成爲黑暗、而爆破東京市內外各發電所、故暗殺犬養首相、及其直接行動之結果、既爲報載事件發生後、軍人側即行自首、農民決死隊、及其他亦繼續自首、遂被逮捕、週來一年間繼續受當局之嚴密訊問、此次漸見到軍法會議及豫審之終結也、

### 五、一五事件 主要原因

五、一五事件者要之在日本現在之政黨之腐敗惰落、特權階級及財政之橫暴擬爲矯正之計、而出以直接行動者也、然依如何方法而改等政治之具體的思想、未曾設想焉、又依襲擊帝都之要地、而與人心以刺戟者、乃彼等之目的也、總之以自己等爲前衛隊而僞犧牲一身時、必有繼自己等之志、而達成其目的者出焉、基於此種理想而毅然實行者也、被告等爲庶民階級就中高唱農民之救濟解放、有一種之無產運動之傾向、然與左翼之解放運動不同、而高唱皇室中心主義也、以上二點爲本件之物異性也、

## 美慕王道
### 請願書堆集如山

天津達到之情報、天津市民已不信仰中央、而羨慕滿洲國王道政治之聲浪、最近愈漸增高、向天津縣防軍中村司令官處、呈遞擯敗橫暴之中央勢力、施行王道政治之意見之請願書、堆積如山云

## 無線電放送

五月十八日（木曜）新京放送局放送番組

奉天午後四、〇〇 唱片
　錢行 金銀相場 商業通信社
新京午後四、三〇 演藝
新京午後五、〇〇 時事解說
新京午後五、三〇 新聞（滿洲語）
東京午後六、〇〇 新聞
新京午後六、三〇 演藝 東京中央放送局編輯（滿洲側）
新京午後七、〇〇 新聞（英語）
新京午後七、一〇 新聞（露西亞語）
新京午後七、二〇 新聞（朝鮮語）
新京午後七、三〇 新聞
新京午後八、〇〇 氣象豫報、豫告及編輯日誌 放送
東京午後八、〇〇 演藝錄
東京午後八、三〇 時報
東京午後八、三一 新聞 東京中央放送局編輯

滿電無線電綠批發店
內藤商店
新京支店
新京祝町三丁目朝鮮銀行東
電三九〇七番

## △天象

五月十七日 氣溫 最高 二九度二分 最低 一四度三分
五月十八日 天氣預報 西南風 時時時雲

新京特別市電燈廠指定商會
承辦 一切電汽工程 監督設計
野原電工舍
新京七馬路
電話三九三六番

承修自來水及地溝請示知
市瀨工務所
新京曙町三丁目二十番地
電話三二五二番
滿鐵地方事務所
水道係

載重汽車
長途汽車
新京大經路八
長安汽車公司
電話（日、三八二七番 滿、三三二一番）

# 滿洲國通信社啓

本社夙擬發行滿文通信厥後着着進行日下諸準備已竣茲已於二月一日開始發刊本社得滿洲國政府特許創立於昨歲十二月係爲滿洲國內唯一國際通信社也本社與世界各大通信社皆有特約能以最迅速的正確報道世界消息尤其爲本社成立之定旨更能迅確報載國家之行政及其施政等記事同時雖如全國各地若間時間亦細大不捐爲貢獻當局建設安業樂土之宏業之同時更務願與全滿洲國國民以明顯的滿洲國發展之認識故極望海內諸士賢褻本社成立之宗旨不時賜教以匡不逮是所至禱

滿洲國通信社

## 遺失存摺聲明作廢

茲遺失長春交通銀行乙種活期存欵存摺一扣號數第一二四戶名張丹忱計結存哈洋三百圓特此登報聲明作廢

## 仙人鏡大相士

先生在華山古洞神仙傳授得其天書一本能知過去未來之事鄙人由前幾年經先生批謗一切至今均已應驗果有奇才名不虛傳提醒指謬勿錯良機
楊連芳、張子廉
趙紹由、高榮武 謹啓
現寓新京頭道溝醉鮮飯店樓下五十三號

## 成立錦縣分社啟事

本報爲便利閱戶起見在錦縣成立分社委李樂天爲分社長特此聲明

# 結核新療法介紹欄

# 結核得此不足恐懼

## 佔結核治療界王位之酵素營養療法的解說

### 德國之長生不老仙藥

自古以來。德國釀造啤酒旺盛之地方。長壽高齡者頗多。所謂酵素營養療法(Encyme-therapie)的研究。即以此記錄爲端緒而有所發明。

查釀造啤酒上所不可缺之酵母。即爲黑菲(Hefe)。人生不斷的取食。能免疾病。得享長壽。是爲該地方人人之所流傳。因此傳說與事實爲基礎。有許多碩學。前後互相銳意研究有年。結果判明黑菲之爲物。爲目力所不能視的極微細的黴菌。然一入人體。其作用則有可驚的効力。

### 生命之源泉酵素之作用

蓋黑菲之體內。含有所謂(Encyme)即酵素多種且多量。僅就其主要者言之。尚有十數種之多。

此項酵素。均可謂爲生命之源泉。凡一切生物之生活。莫不賴酵素之作用。即腸胃之能消化食物。緣由胃液。腸液。膵液等所含種種之酵素。各分佈其作用。他如細胞之分裂。乃至生物體之繁殖。疾病乃至衰頹而致死。各種現象。莫不伴酵素作用而起。

由是以言。酵素之活動。如能完善。則身體即得健康。如不完善。則致衰老疾病等等。倘一經停止。即死之耳。

### 山窮水盡的化學藥療法

黑菲之於人生。爲須臾不可缺的重要品。已如上述。於是關有所謂酵素化學之一種學問。以專門研究黑菲的作用爲目的。題目既有。學者爭相研究。就中以哈敦。奎爾查兩博士。居捷足先登之功。該兩博士最近即因研究酵素。竟得諾貝爾賞牌。此賞牌非對於人類幸福最大貢獻之科學家不能受領。得之者。其名譽之隆盛爲何如耶。則酵素爲物。在現下學界研究之題目。居何等重要地位。足以窺知。通觀日今環球醫界。以爲擬打開化學藥劑之窮境。端賴酵素。故注重酵素之風。日益濃厚。有此傾向。尤爲欣幸。

### 驅逐疾病之賦活作用

我等之所以服用黑菲者。因黑菲中之酵素。不但與體內現有之酵素。相互爲用。且可使此能力增進數倍。依此靈妙的作用。不僅保護我等日常的健康。且對於慢性疾病。或長年不癒之結核患者。無不與以莫大之効驗。蓋其衰弱極甚。殆因向來化學的藥劑。無力救治細胞之機能。一旦遇此酵素。即行清醒復活。他如給養原形質。以資發生新細胞。或助長白血球之食菌作用。或使抗毒素與溶菌素遽而激增。結果殺滅害菌驅逐疾病。此項活動稱爲酵素之賦活作用即(Proto plasma aktivierung)

### 複雜而豐富的營養成分

所可異者。黑菲中含有美善的營養素與諸般治病成分。頗屬多種而且豐富。例如有優秀的蛋白質。有再進一級已成消化體之陪殼吞(Pepton)及阿米諾酸(Amino saure)易於吸收。中性脂肪。形成細胞核上必需之奴克列英(Nuclein)等以次克利可根(Clyeogen)。有機燐。維他命第一。二。三。四。五(Vitamin A.B.C.D.E.)植物性因蘇靈(Ensulin)等等。欲一一舉之不遑縷述。

縱未悉黑菲爲何物者。近頃亦因澤村博士所發明之「錠劑若素」。聲價日高。當已無人不知矣。

「若素」之爲物。即是黑菲之全成分。盡量俱備。所製成之藥劑。實可謂爲黑菲菌劑之完璧。其所含酵素多種自無待言。他如營養成分之複雜及豐富。實與阿米諾酸製劑。奴克列英劑維他命劑等項。僅具一二種成分。爲化學的抽出或調合而成之營養劑相比。實不可同日而語。今日「錠劑若素」在酵素營養療法中。居結核治療界之重鎭地位。決非偶然。

# 何以黑菲菌擅能亢進食慾並衰頹不振之腸胃自根底賦活清醒乎

### 如

從來之腸胃藥。胃酸過多。則投以重曹。胃酸缺乏。則投以稀鹽酸劑。便秘投以下劑。瀉痢投以止瀉劑等等。視其症狀。而所投之藥各異。究竟祇能因腸胃機能失常而起之各該一症。與以抑制而止。至溯其症源。對於腸胃機能之異常之處。善爲調理。恢復其衰弱趨於正常。則殆屬不可能事。

惟黑菲菌劑「錠劑若素」則不然。其調理之

### 主眼

一點不在如上記末梢的症狀。而在其根原即以直使腸胃機能歸正常爲能例如除補給活性酵素。俾腸胃細胞得活力又將機能亢進外。將與腸胃所分泌同類之酵素。亦一併補給。使食物內之一切成分。悉行消化而助其吸收。或調理便秘。即能使之通順等諸作用。綜合成効。因以腸胃機能趨於正常爲本則。故凡胃酸過多。胃酸不足。便秘。下痢之種種症候。自然雲消霧釋而至於癒快。較諸向來只以對症治療爲始終之化學製劑。實有破格之進步。不啻雲泥之判。

「錠劑若素」之功。不盡於此。投於結核患者。亦有可驚的効驗。查結核症必隨食慾不進便秘瀉痢等腸胃之

### 障碍

而來。惟服用此劑。大概數日。即見食慾增進。體量從而遞增。殆無容疑。按營養之增進。即推抗力之增大。爲結核治療上之眼目。而以體重之增加爲其左証。如能及此。則謂爲治療之目的。早已達成。亦非過言。

此劑之有如此奇効。頗其有強化腸胃作用。自非淺鮮。可無待言。惟結核患者之腸胃障碍。既緣病菌毒素之作用而起。則單以強化作用。欲奏如此之著功。尤屬難事。

本劑則其應備並無所缺。具有除與上項

### 強壯

作用同時。利於撲滅結核菌之維他命類以次諸種貴重營養素外能使抗毒素及溶菌素等增加其數。爲積極的治療能力。亦備具於此中。

關於白血球獲食一切之病菌使之撲滅。爲世人共同周知之事實。惟服用「錠劑若素」。則因有酵素作用。不特將白血球

且將抗毒素及溶菌素等均促進激增。對於衰頹不振之體細胞。賦活清醒。腸胃得以壯化。新陳代謝。亦趨於旺盛。結果抗病能力顯著增進。體熱歸常。盜汗泌息。體量漸加。症狀日趨於輕快。瞭如指掌。

### 日光浴與結核

無論何處之結核療養所。無不注重日光浴。以之爲日常重要功課。蓋日光中之紫外光綫。在人之身體作用中。能使之發生維他命第四。此物不僅爲主要營養素。且有增進抵抗病菌之能力。

日光浴雖有如此之効驗。然不免有種種限制。非俟向癒多日的患者。不可施行。是爲此項療法之缺點。惟「錠劑若素」。並無此項限制。其中不僅維他命第四。且於結核頗有効之維他命第一。第二。第三。第四。第五。以次泌息盜汗。促進安眠之克利可根。助長殺菌作用之理把哉(Lipase)。強健腸胃及能使體細胞新生。增進治癒力等有複雜作用之酵素。含量頗富。故服用此劑。其効力遠獨日光浴而上。不但有利於治療。且於豫防疾病上。其效驗亦非淺鮮。

### 優秀

自發見黑菲菌劑後。經過僅閱數年之今日。已在治療結核系疾患以及其他消耗性疾患以及消化器系疾患之治療界佔居王位。爲世界學界所確認。至其較從來之對症的各種藥劑有何等「優秀」之効驗則事實昭昭足資憑信。各結核療養所以次第一流腸胃病院。未使用本劑者幾等於零。他如因服用此劑痊癒日久離愈之症事實極多無暇枚舉單就本會所接實驗報告而言既達萬數。

# 採用酵素治療法的實驗報告

### 喀血一茶杯三週而愈　奉天…夏澤深

鄙人生來體弱。又兼操勞過度。忽於本年六月間。突然喀血。約一茶杯許。驚愕之餘。即延醫診視。暫施克勒丁藥針兩次。自是日入院療養。惟身體日衰。肉落骨出。殆無生色。一日與一隣人閒談。彼此同病相憐。友人告予曰「錠劑若素」於增進食慾上。頗有効驗。乃連服四五日。果然所傳不虛。食慾大進。至第十日許。夜無盜汗。微熱亦除。身上日見有肉。自入院僅閱三周之短期間。醫師已允許退院。自後仍繼用此藥。直至今日。日常執務。毫無倦容。特此報告同病者。並感謝「若素」之恩。

### 醫師已宣告無効腸與結核症　大連…屈弘深

鄙人爲調養肺結核。住在病院約經一年有餘。醫師診斷爲腸之衰弱已極。較肺患部尤堪憂慮。爲調理腸之機能計。傾注余力。當時所有。以瀉痢腹疼爲主。此外便秘。亦以爲甚苦。諸症似乎不重。但久延不癒。主治之醫。以根氣已盡向榜人悵悵然而言曰。他的腸條。已瘺及半。蓋暗示治療無望之旨。

九月初旬。病雖未癒。竟而退出。退院第三日。腹部忽覺激痛。同時排出多量的粘血便此時始覺有死期近矣之感。次日看報時。見載有「錠劑若素」之廣告。雖非初見。惟今則稍有興趣。即行購用。

自服用至第五日。很可怪的。瀉痢及腹痛。均淡然若忘。如厠始見常便。厥後食欲日進。身體之衰弱漸形恢復。體熱向以三十七度二。三分爲常者今已平復。步行亦無妨。恢復舊日之壯健。殆指日可待。如此富於神効之藥。而且價如此之廉。如敝人之需長久調養者。實賜兩重之福音。

### 肋膜。腹膜。便秘均全癒經過　京城…杜國英

鄙人在女中學第二學年之春天。因運動太過。不幸患了乾性肋膜炎。

入院調養經久。又併發腹膜炎。腹痛間作。如錐子衝撞。加以病勢沈重。大便秘結。令人倍嘗苦惱。他如體熱。經久不退。雖入院已閱三月餘。仍然三十七度五六以爲常。甚至有到三十八度者亦非一再。自以爲長此以往。住院亦屬無益。竟而退出。回家調養。此間收羅種種藥劑。依次服用。無一見功。徒事焦灼。然亦無可如何。

當時家母之傷心。比鄙人爲尤甚。一日自隣回家。即懇勸服「錠劑若素」。並謂隣家有常患便秘者。因服此藥。完全癒治。

鄙人對於藥物。早已失去信仰心。爲慰母心計。暫且遵行詎知服用至第三天。如厠即覺出恭爽快。一年又兩個月間。無日不以爲苦的便秘。至此乃得除去。

對於「錠劑若素」之信賴。頓然大加。爾來連服。無日間斷。直至今日。在此五個月間。從來之微熱。固已退除。而肋膜。腹膜。便秘亦一併見癒。目下在本地某機關服務。每渡感謝「若素」之日子。

### 知自必死的肺尖加答兒痊癒　福岡…手島泰

鄙人於客歲夏期。考試過勞及至七月。身體無力。時覺肩痠。做事易倦。至八月中旬許。朝夕覺有微熱。咳嗽隨之。心緒遑不安。就醫診視。即悉患右肺尖加答兒。患部略擴及第六條助骨之處。鄙人至此。心甚悵悵。惟自誓拚命調養。遐來不特賴于醫藥。且購著名市藥或試藥針。均未見効。萬計已盡。覺悟非死不可。

有一日欲拭口痰。提取舊報紙。曾見載有「錠劑若素」之廣告。試閱一下。似乎與鄙人之病亦頗有効。即時託人代購一瓶服之。

當時正患瀉痢中。自連服「錠劑若素」。至第四日。始見痛快之便。由此得勢。接連服用。食慾日進。再經一個月。朝夕微熱全然沈息。身覺肥胖。服及第三瓶時。就醫診視。據其宣判病已痊癒。可再上學。此時鄙人歡喜。實有筆墨難書者。

### 腸胃與結核經四旬輕快　岐阜…山野重吉

鄙人在某窯業廠服務。已閱廿多年。廠內多灰。竟爲其侵傷而患肺結核。且鄙人腸胃素不結實。又罹此不辭之疾。心頗不安。乃請假在家調養。一月敝主射親赴寒舍探病。並薦若素一瓶。切勸服用。主人如此厚情。令人感淚。自服用至第二日。即行便通。舒適難忘。至第四。五日。胃部之隱痛。消除一空。至第十日後。無論吃食何物。均有滋味。食慾大進他如咳嗽。盜汗全息。體熱遞減。至第四十日許。血色光潤全身調和。與病前無異。乃再就醫診視。醫謂。腸胃肺部均已全癒。鄙人聞之。欣然色喜有非筆墨所能形容者。

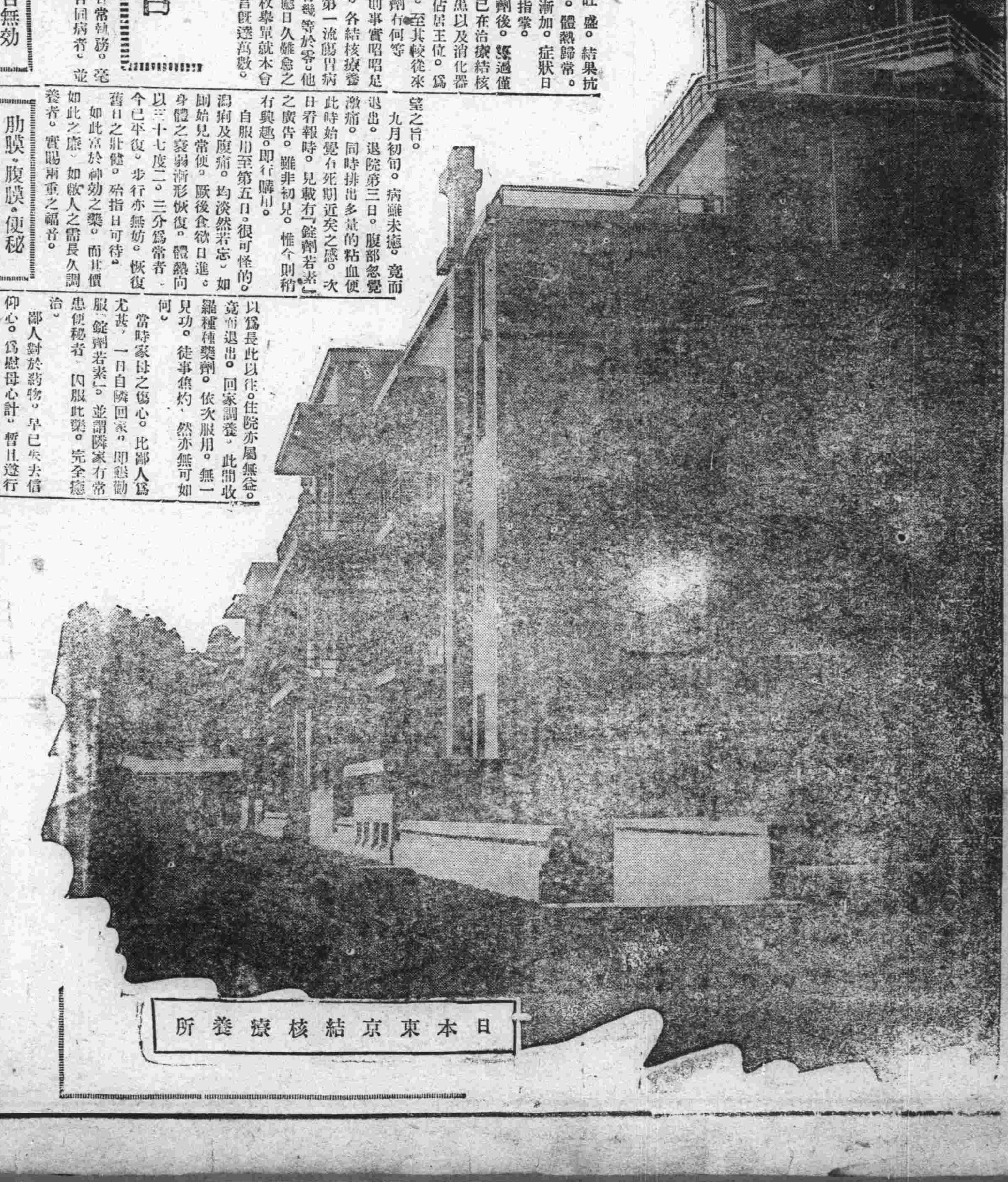

日本東京結核療養所

# 榮養與育兒之會事業內容

縱有如何美善的藥劑。無如價格高貴。不爲一般大衆所利用。究難遂其藥劑應有之使命通觀現代藥劑。以爲價格愈高。効力愈珍貴者。比比皆是。此種思想。謂爲治療上之一大障碍。亦非過言。「錠劑若素」則不然。假使藥劑之効力。能以其價格表示。則此劑一瓶。價取萬金。猶以爲過賤者。必大有人在。

幸而此藥承發見者東京帝國大學名譽教授澤村博士之隆情。特由榮養與育兒之會。以廉價出售。因本會以增進人類之健康。輕減乳兒死亡率爲目的企圖種種社會事業之機關。故定價始能有如此之低廉。洵非一般營利者所能企及。

購買「若素」者須知

「若素」目下已由富有資力之三井洋行。向滿洲國及中國各地著名大藥店開始批發售賣。各地人士。如不能就近購得此藥時可隨時向各三井洋行支店去函購買。縱買一瓶。該洋行亦必加意包裝。對於郵送。必負完全責任。蓋三井洋行因「若素」効力偉大。故不惜犧牲爲顧客出此種便利的創舉。至於藥價金票一元六角者。可供一個月服用。價格亦非常低廉(記者附識)三井洋行各地支店如下。

上海四川路三井洋行上海支店。漢口大平街漢口支店。北平東單牌樓總布胡同北平支店。天津日本租界天津支店。新京室町四丁目新京支店。奉天郵便局私書函四二號奉天支店。哈爾濱水道街哈爾濱支店。大連市山縣通大連支店。青島堂邑路青島支店。此外大連浪速町日本賣藥株式會社(滿洲代理店)。其他各地亦有出售。